



ΕΛΛΗΝΙΚΗ ΔΗΜΟΚΡΑΤΙΑ

ΥΠΟΥΡΓΕΙΟ

ΟΙΚΟΝΟΜΙΑΣ & ΑΝΑΠΤΥΞΗΣ

ΕΙΔΙΚΗ ΓΡΑΜΜΑΤΕΙΑ ΕΤΠΑ & ΤΣ

ΕΙΔΙΚΗ ΥΠΗΡΕΣΙΑ ΔΙΑΧΕΙΡΙΣΗΣ ΕΠΑνεΚ

Ευρωπαϊκή Ένωση
Ευρωπαϊκό Ταμείο
Περιφερειακής Ανάπτυξης

ΑΝΑΡΤΗΤΕΑ ΣΤΟ ΔΙΑΔΙΚΤΥΟ

ΜΟΝΑΔΑ Β1

Μεσογείων 56

115 27 Αθήνα

Αθήνα, 24 Ιουνίου 2019

Α.Π.: 4063 / Β1 / 845

Α Π Ο Φ Α Σ Η

ΘΕΜΑ: Έγκριση αρχείων Συχνών Ερωτήσεων - Απαντήσεων α) για την υποβολή πρότασης στον Β΄ Κύκλο και β) για την επιλεξιμότητα δαπανών της Ενιαίας Δράσης Κρατικών ενισχύσεων Έρευνας, Τεχνολογικής Ανάπτυξης & Καινοτομίας «ΕΡΕΥΝΩ-ΔΗΜΙΟΥΡΓΩ - ΚΑΙΝΟΤΟΜΩ» του Ε.Π. «Ανταγωνιστικότητα, Επιχειρηματικότητα και Καινοτομία (ΕΠΑνεΚ)», ΕΣΠΑ 2014 – 2020.

Ο ΥΦΥΠΟΥΡΓΟΣ ΟΙΚΟΝΟΜΙΑΣ ΚΑΙ ΑΝΑΠΤΥΞΗΣ

Έχοντας υπόψη:

1. Το άρθρο 90 του «Κώδικα Νομοθεσίας για την Κυβέρνηση και Κυβερνητικά Όργανα» που κυρώθηκε με το άρθρο πρώτο του Π.Δ. 63/2005 (ΦΕΚ 98/Α/22-4-2005).
2. Το Ν.4314/2014 (ΦΕΚ Α΄ 265/23.12.2014) «Α) Για τη διαχείριση, τον έλεγχο και την εφαρμογή αναπτυξιακών παρεμβάσεων για την προγραμματική περίοδο 2014-2020, Β) Ενσωμάτωση της Οδηγίας 2017/17 του Ευρωπαϊκού Κοινοβουλίου και του Συμβουλίου της 13ης Ιουνίου 2012 (ΕΕ L 156/16.6.2012) στο ελληνικό δίκαιο, τροποποίηση του ν. 3419/2005 (Α 297) και άλλες διατάξεις», όπως ισχύει.
3. Τον Ν. 4310/2014 (Α΄258) «Έρευνα, Τεχνολογική Ανάπτυξη και Καινοτομία και άλλες διατάξεις», όπως τροποποιήθηκε και ισχύει.
4. Τον Ν. 4386/2016 «Ρυθμίσεις για την έρευνα και άλλες διατάξεις» (Β 83), όπως ισχύει.
5. Το Π.Δ. 123/2016 (ΦΕΚ 208/Α/04.11.2016) «Ανασύσταση και μετονομασία του Υπουργείου Διοικητικής Μεταρρύθμισης και Ηλεκτρονικής Διακυβέρνησης, ανασύσταση του Υπουργείου Τουρισμού, σύσταση Υπουργείου Μεταναστευτικής Πολιτικής και Υπουργείου Ψηφιακής Πολιτικής, Τηλεπικοινωνιών και Ενημέρωσης, μετονομασία Υπουργείων Εσωτερικών και Διοικητικής Ανασυγκρότησης, Οικονομίας, Ανάπτυξης και Τουρισμού και Υποδομών, Μεταφορών και Δικτύων».



6. Το Π.Δ. 147/2017 (ΦΕΚ 192/Α/13.12.2017) «Οργανισμός του Υπουργείου Οικονομίας και Ανάπτυξης».
7. Το Π.Δ. 22/2018 (ΦΕΚ Α'37) περί διορισμού Υπουργών, Αναπληρωτή Υπουργού και Υφυπουργών.
8. Το Π.Δ. 88/2018 (ΦΕΚ 160/Α/29.08.2018) ««Διορισμός Υπουργών, Αναπληρωτών Υπουργών και Υφυπουργών».
9. Την υπ' αριθ. 91589/03.09.2018 απόφαση (ΦΕΚ Β 3814/04.09.2018) «Ανάθεση Αρμοδιοτήτων στον Υφυπουργό Οικονομίας και Ανάπτυξης, Ευστάθιο Γιαννακίδη.
10. Τον υπ. αριθμ. 34686/27.03.2015 (ΥΟΔΔ 178) Διορισμό της μετακλητής Ειδικής Γραμματέως της Ειδικής Γραμματείας Διαχείρισης Τομεακών Ε.Π. του ΕΤΠΑ και ΤΣ.
11. Την με Α.Π. 113091/05.11.2015 Απόφαση του Υπουργού Οικονομίας, Ανάπτυξης και Τουρισμού «Ανάθεση αποκλειστικών καθηκόντων Προϊσταμένης της Ε.Υ. ΕΠΑνΕΚ» (ΑΔΑ: Ω01Λ4653Ο7-Κ2Φ).
12. Τη με ΑΠ 66135/ΕΥΘΥ455/15.6.2017 (ΦΕΚ/Β/2064/2017) απόφαση του Αναπληρωτή Υπουργού Οικονομίας, και Ανάπτυξης «Τροποποίηση της με αριθμό 67743/ΕΥΘΥ/615/24.06.2015 υπουργικής απόφασης «Αναδιάρθρωση της Ειδικής Υπηρεσίας Διαχείρισης του Επιχειρησιακού Προγράμματος ΑΝΤΑΓΩΝΙΣΤΙΚΟΤΗΤΑ, ΕΠΙΧΕΙΡΗΜΑΤΙΚΟΤΗΤΑ ΚΑΙ ΚΑΙΝΟΤΟΜΙΑ του άρθρου 5 παρ 1 του ν.4314/2014 και κατάργηση της αριθ. 1121/408Δ/Φ03/2012 (Β 655) κοινής υπουργικής απόφασης» (Β1248).
13. Την με Α.Π. 5640/1178 Α1/07.10.2016 Απόφαση του Υφυπουργού Οικονομίας, Ανάπτυξης και Τουρισμού (Β 3425) με θέμα: Ορισμός της Ειδικής Υπηρεσίας Διαχείρισης και Εφαρμογής Δράσεων στους τομείς Έρευνας, Τεχνολογικής Ανάπτυξης και Καινοτομίας (ΕΥΔΕ ΕΤΑΚ) ως Ενδιάμεσου Φορέα του Επιχειρησιακού Προγράμματος «Ανταγωνιστικότητα, Επιχειρηματικότητα και Καινοτομία» - Ανάθεση αρμοδιοτήτων διαχείρισης για Πράξεις στο πλαίσιο της Ενιαίας Δράσης Κρατικών Ενισχύσεων ΕΤΑΚ: «Ερευνώ-Δημιουργώ-Καινοτομώ» όπως τροποποιήθηκε με τις με ΑΠ 4106/932 Α1/28.8.2017 (ΦΕΚ Β' 3113/08-09-2017), Α.Π. 393/31 Α1/19-01-2018 (ΦΕΚ Β' 212/30-01-2018) και 190/56 Α1/15.01.2019 (ΦΕΚ Β' 482/19-02-2019) Αποφάσεις και ισχύει.
14. Την με Α.Π. 1180/356/Α2/10.03.2017 απόφαση του Αναπληρωτή Υπουργού Οικονομίας και Ανάπτυξης, με θέμα: Πρόσκληση υποβολής αιτήσεων χρηματοδότησης ερευνητικών έργων στην Ενιαία Δράση Κρατικών Ενισχύσεων Έρευνας, Τεχνολογικής Ανάπτυξης & Καινοτομίας «ΕΡΕΥΝΩ – ΔΗΜΙΟΥΡΓΩ – ΚΑΙΝΟΤΟΜΩ» στο πλαίσιο του Επιχειρησιακού Προγράμματος «Ανταγωνιστικότητα, Επιχειρηματικότητα και Καινοτομία (ΕΠΑνΕΚ)», ΕΣΠΑ 2014-2020 (ΑΔΑ: 6ΛΖ3465ΧΙ8-Η33), όπως τροποποιήθηκε με τις με Α.Π. 2585/969/Α2/02.06.2017(ΑΔΑ: 97ΒΔ465ΧΙ8-Υ7Ν), Α.Π. 5368/1178/25.10.2017 (ΑΔΑ Ω8ΒΟ465ΧΙ8-Ε4Μ), Α.Π. 682/Β1/98/31.01.2018(ΑΔΑ ΩΑΜΙ465ΧΙ8-Λ75), ΑΠ 1596/Β1/340/14.03.2019 (ΑΔΑ 6ΑΘΛ465ΧΙ8-5ΨΦ) και Α.Π. 3446/Β1/699/ 27.05.2019 (ΑΔΑ ΨΗ1Π465ΧΙ8-ΕΞΧ) αποφάσεις.
15. Το από 20.05.2019 (έκδοση 2) αρχείο των Συχνών Ερωτήσεων – Απαντήσεων για την υποβολή πρότασης στον Β' κύκλο της Ενιαίας Δράσης Κρατικών Ενισχύσεων Έρευνας, Τεχνολογικής Ανάπτυξης & Καινοτομίας «ΕΡΕΥΝΩ – ΔΗΜΙΟΥΡΓΩ – ΚΑΙΝΟΤΟΜΩ» του Ε.Π. «Ανταγωνιστικότητα, Επιχειρηματικότητα και Καινοτομία (ΕΠΑνΕΚ)», ΕΣΠΑ 2014 – 2020, που είναι αναρτημένο στις ιστοσελίδες <http://www.antagonistikotita.gr> και <http://www.eyde-etak.gr>.
16. Το από 31.05.2019 (έκδοση 1.1) αρχείο των Συχνών Ερωτήσεων – Απαντήσεων για την επιλεξιμότητα δαπανών της Ενιαίας Δράσης Κρατικών Ενισχύσεων Έρευνας, Τεχνολογικής Ανάπτυξης & Καινοτομίας «ΕΡΕΥΝΩ – ΔΗΜΙΟΥΡΓΩ – ΚΑΙΝΟΤΟΜΩ» του Ε.Π. «Ανταγωνιστικότητα, Επιχειρηματικότητα και Καινοτομία (ΕΠΑνΕΚ)», ΕΣΠΑ 2014 – 2020, που είναι αναρτημένο στις ιστοσελίδες <http://www.antagonistikotita.gr> και <http://www.eyde-etak.gr>.



ΕΛΛΗΝΙΚΗ ΔΗΜΟΚΡΑΤΙΑ
ΥΠΟΥΡΓΕΙΟ
ΟΙΚΟΝΟΜΙΑΣ & ΑΝΑΠΤΥΞΗΣ
ΕΙΔΙΚΗ ΓΡΑΜΜΑΤΕΙΑ ΕΤΠΑ & ΤΣ
ΕΙΔΙΚΗ ΥΠΗΡΕΣΙΑ ΔΙΑΧΕΙΡΙΣΗΣ ΕΠΑνΕΚ

ΕΠΑνΕΚ 2014-2020
ΕΠΙΧΕΙΡΗΣΙΑΚΟ ΠΡΟΓΡΑΜΜΑ
ΑΝΤΑΓΩΝΙΣΤΙΚΟΤΗΤΑ
ΕΠΙΧΕΙΡΗΜΑΤΙΚΟΤΗΤΑ
ΚΑΙΝΟΤΟΜΙΑ

ΕΣΠΑ
2014-2020
ανάπτυξη - εργασία - αλληλεγγύη

Με τη συγχρηματοδότηση της Ελλάδας και της Ευρωπαϊκής Ένωσης

Σελίδα

17. Το γεγονός ότι από την παρούσα απόφαση δεν προκαλείται δαπάνη σε βάρος του κρατικού προϋπολογισμού.

Αποφασίζουμε

A) Την έγκριση του αρχείου των Συχνών Ερωτήσεων – Απαντήσεων για την υποβολή πρότασης στον Β΄ κύκλο της Ενιαίας Δράσης Κρατικών Ενισχύσεων Έρευνας, Τεχνολογικής Ανάπτυξης & Καινοτομίας «ΕΡΕΥΝΩ – ΔΗΜΙΟΥΡΓΩ – ΚΑΙΝΟΤΟΜΩ» του Ε.Π. «Ανταγωνιστικότητα, Επιχειρηματικότητα και Καινοτομία (ΕΠΑνΕΚ)», ΕΣΠΑ 2014 – 2020, όπως αυτό έχει δημοσιοποιηθεί επικαιροποιημένο στις 21.05.2019 στις ιστοσελίδες <http://www.antagonistikotita.gr> και <http://www.eyde-etak.gr> για την αποσαφήνιση και διευκρίνιση σημείων της Αναλυτικής Πρόσκλησης της δράσης και των Παραρτημάτων αυτής και επισυνάπτεται στην παρούσα.

B) Την έγκριση του αρχείου των Συχνών Ερωτήσεων – Απαντήσεων για την επιλεξιμότητα δαπανών της Ενιαίας Δράσης Κρατικών Ενισχύσεων Έρευνας, Τεχνολογικής Ανάπτυξης & Καινοτομίας «ΕΡΕΥΝΩ – ΔΗΜΙΟΥΡΓΩ – ΚΑΙΝΟΤΟΜΩ» του Ε.Π. «Ανταγωνιστικότητα, Επιχειρηματικότητα και Καινοτομία (ΕΠΑνΕΚ)», ΕΣΠΑ 2014 – 2020, όπως αυτό έχει δημοσιοποιηθεί επικαιροποιημένο στις 31.05.2019 στις ιστοσελίδες <http://www.antagonistikotita.gr> και <http://www.eyde-etak.gr> για την αποσαφήνιση και διευκρίνιση σημείων της Αναλυτικής Πρόσκλησης της δράσης και των Παραρτημάτων αυτής και επισυνάπτεται στην παρούσα.

Η παρούσα απόφαση να αναρτηθεί στο πρόγραμμα ΔΙΑΥΓΕΙΑ και να δημοσιευτεί στις ιστοσελίδες της ΕΥΔ ΕΠΑνΕΚ <http://www.antagonistikotita.gr>, της ΕΥΔΕ ΕΤΑΚ <http://www.eyde-etak.gr>, της ΓΓΕΤ <http://www.gsrt.gr> και του ΕΣΠΑ www.espa.gr.

Ο Υφυπουργός Οικονομίας και Ανάπτυξης

Ευστάθιος Γιαννακίδης

Συνημμένα:

1. Αρχείο Συχνών Ερωτήσεων - Απαντήσεων για υποβολή πρότασης στον Β΄ κύκλο της Δράσης
2. Αρχείο Συχνών Ερωτήσεων – Απαντήσεων για την επιλεξιμότητα δαπανών της Δράσης

Κοινοποίηση:

1. Γραφείο Υφυπουργού Οικονομίας και Ανάπτυξης κ. Ε. Γιαννακίδη
2. Γραφείο Γενικού Γραμματέα Δημοσίων Επενδύσεων – ΕΣΠΑ
3. Γραφείο Αναπληρωτή Υπουργού Παιδείας, κ. Κ. Φωτάκη
4. Γραφείο Γενικής Γραμματέως Έρευνας & Τεχνολογίας, κας Μ. Κυπριανίδου
5. Ειδική Υπηρεσία Διαχείρισης και Εφαρμογής Δράσεων στους τομείς της Έρευνας, της Τεχνολογικής Ανάπτυξης και της Καινοτομίας (ΕΥΔΕ ΕΤΑΚ)

Εσωτερική Διανομή:

- Γραφείο Ειδικής Γραμματέως Διαχείρισης Τομεακών ΕΠ του ΕΤΠΑ και ΤΣ
- Γραφείο Προϊσταμένης ΕΥΔ ΕΠΑνΕΚ
- Μονάδες ΕΥΔ ΕΠΑνΕΚ Α1, Α2, Β1, Γ

 <p>Ευρωπαϊκή Ένωση Ευρωπαϊκό Ταμείο Περιφερειακής Ανάπτυξης</p>	 <p>ΕΛΛΗΝΙΚΗ ΔΗΜΟΚΡΑΤΙΑ ΥΠΟΥΡΓΕΙΟ ΟΙΚΟΝΟΜΙΑΣ & ΑΝΑΠΤΥΞΗΣ ΕΙΔΙΚΗ ΓΡΑΜΜΑΤΕΙΑ ΕΤΠΑ & ΤΣ ΕΙΔΙΚΗ ΥΠΗΡΕΣΙΑ ΔΙΑΧΕΙΡΙΣΗΣ ΕΠΑνΕΚ</p>	<p>ΕΠΑνΕΚ 2014-2020 ΕΠΙΧΕΙΡΗΣΙΑΚΟ ΠΡΟΓΡΑΜΜΑ ΑΝΤΑΓΩΝΙΣΤΙΚΟΤΗΤΑ ΕΠΙΧΕΙΡΗΜΑΤΙΚΟΤΗΤΑ ΚΑΙΝΟΤΟΜΙΑ</p>	 <p>ΕΣΠΑ 2014-2020 ανάπτυξη - εργασία - αλληλεγγύη</p>
Με τη συγχρηματοδότηση της Ελλάδας και της Ευρωπαϊκής Ένωσης			



ΕΠΑνΕΚ 2014-2020
ΕΠΙΧΕΙΡΗΣΙΑΚΟ ΠΡΟΓΡΑΜΜΑ
ΑΝΤΑΓΩΝΙΣΤΙΚΟΤΗΤΑ • ΕΠΙΧΕΙΡΗΜΑΤΙΚΟΤΗΤΑ • ΚΑΙΝΟΤΟΜΙΑ

Β' Κύκλος - Ενιαία Δράση Κρατικών Ενισχύσεων Έρευνας Τεχνολογικής Ανάπτυξης και Καινοτομίας «ΕΡΕΥΝΩ – ΔΗΜΙΟΥΡΓΩ – ΚΑΙΝΟΤΟΜΩ»

ΣΥΧΝΕΣ ΕΡΩΤΗΣΕΙΣ – ΑΠΑΝΤΗΣΕΙΣ ΓΙΑ ΤΗΝ ΥΠΟΒΟΛΗ ΠΡΟΤΑΣΗΣ ΣΤΟ Β' ΚΥΚΛΟ

1. Ποιος είναι ο στόχος της Δράσης «ΕΡΕΥΝΩ – ΔΗΜΙΟΥΡΓΩ – ΚΑΙΝΟΤΟΜΩ»;

Απάντηση: Βασικός στόχος της ενιαίας δράσης «Ερευνώ – Δημιουργώ – Καινοτομώ» είναι η σύνδεση της έρευνας και της καινοτομίας με την επιχειρηματικότητα και η ενίσχυση της ανταγωνιστικότητας, της παραγωγικότητας και της εξωστρέφειας των επιχειρήσεων προς διεθνείς αγορές, με σκοπό τη μετάβαση στην ποιοτική καινοτομία επιχειρηματικότητα και την αύξηση της εγχώριας προστιθέμενης αξίας.

Στο πλαίσιο του Β' Κύκλου προωθείται ακόμα περισσότερο η δημιουργία νέων θέσεων εργασίας για επιστήμονες. Οι Αιτήσεις Χρηματοδότησης θα πρέπει να εντάσσονται σε μία από τις ακόλουθες τέσσερις (4) παρεμβάσεις:

- I. Έρευνα και Ανάπτυξη από Επιχειρήσεις
- II. Συμπράξεις Επιχειρήσεων με Ερευνητικούς Οργανισμούς
- III. Αξιοποίηση Ερευνητικών Αποτελεσμάτων
- IV. Σφραγίδα Αριστείας (Seal of Excellence) για επιχειρήσεις

(Βλ. Ενότητα I.1.2 ΤΑΥΤΟΤΗΤΑ ΤΗΣ ΔΡΑΣΗΣ)

2. Γιατί η δράση ονομάζεται «ενιαία δράση»;

Απάντηση: Η Δράση έχει χαρακτηριστεί ως ενιαία καθώς υλοποιείται μέσω ενιαίου Οδηγού Εφαρμογής και κοινής προκήρυξης για όλες τις κατηγορίες παρεμβάσεων, σε δύο (2) Κύκλους.

(Βλ. Ενότητα I.1.2 ΤΑΥΤΟΤΗΤΑ ΤΗΣ ΔΡΑΣΗΣ)

3. Σε ποιους απευθύνεται η Δράση και ειδικά ο Β' Κύκλος;

Απάντηση: Δικαιούχοι της Δράσης είναι: α) Ερευνητικοί οργανισμοί και «Λοιποί φορείς που αντιμετωπίζονται ως ερευνητικοί οργανισμοί» και β) Επιχειρήσεις και «Λοιποί φορείς που αντιμετωπίζονται ως επιχειρήσεις».

Οι επιχειρήσεις πρέπει να έχουν συσταθεί νομίμως και να λειτουργούν είτε ως νομικά πρόσωπα, ανεξαρτήτως του τύπου τους (π.χ. ΑΕ, ΕΠΕ, ΟΕ, ΙΚΕ, ΚοινΣΕπ), είτε ως ατομικές επιχειρήσεις.

Συγκριμένα, στο πλαίσιο του Β' Κυκλου της Δράσης είναι δυνατόν να υποβληθεί πρόταση ερευνητικού έργου για κάθε μια από τις τέσσερεις (4) παρεμβάσεις:

I. Έρευνα και Ανάπτυξη από Επιχειρήσεις

Η παρέμβαση απευθύνεται σε υφιστάμενες Επιχειρήσεις κάθε νομικής μορφής ανεξαρτήτως της ημερομηνίας ίδρυσής τους, είτε ως μία μεμονωμένη Επιχείρηση (ανεξαρτήτως μεγέθους), είτε Ομάδα Επιχειρήσεων (ανεξαρτήτως μεγέθους).

Σημειώνεται ότι η Παρέμβαση I στον Β' Κύκλο επεκτείνει τη στόχευσή της και σε μεγάλες επιχειρήσεις και προωθεί περισσότερο εμφατικά τη δημιουργία νέων θέσεων εργασίας επιστημονικού προσωπικού.

II. Συμπράξεις Επιχειρήσεων με Ερευνητικούς Οργανισμούς

Η παρούσα παρέμβαση αφορά **συμπράξεις** υφισταμένων **επιχειρήσεων**, ανεξαρτήτως μεγέθους και ημερομηνίας ίδρυσης, με **ερευνητικούς οργανισμούς**, με κύριους αποδέκτες τις επιχειρήσεις, σύμφωνα με τους ειδικότερους όρους της Δράσης.

Η στόχευση της παρέμβασης II στον Β' Κύκλο παραμένει ως είχε στον Α' Κύκλο.

III. Αξιοποίηση Ερευνητικών Αποτελεσμάτων

Δυνητικοί δικαιούχοι είναι **μεμονωμένες επιχειρήσεις** ανεξαρτήτως μεγέθους, νομικής μορφής και ημερομηνίας ίδρυσης.

Η στόχευση της παρέμβασης III στον Β' Κύκλο παραμένει ως είχε στον Α' Κύκλο.

IV. Σφραγίδα Αριστείας (Seal of Excellence) για επιχειρήσεις

Δυνητικοί δικαιούχοι είναι ΜμΕ ελληνικές επιχειρήσεις που έλαβαν τη Σφραγίδα Αριστείας (Seal of Excellence) στο πλαίσιο του Προγράμματος «Ορίζοντας 2020» (H2020/SMEsI/SoE, για τη Φάση Α ή για τη Φάση Β) και συγκεκριμένα είτε μία Επιχείρηση είτε ομάδα Ελληνικών Επιχειρήσεων.

Η παρέμβαση IV προστίθεται στο Β' Κύκλο. Δεν υπήρχε στον Α' Κυκλο.

(Βλ. Ενότητα I.1.4 ΔΙΚΑΙΟΥΧΟΙ – ΟΡΟΙ & ΠΡΟΥΠΟΘΕΣΕΙΣ ΣΥΜΜΕΤΟΧΗΣ)

4. Ποιος είναι ο Προϋπολογισμός της Δράσης;

Απάντηση: Η Δράση έχει Προϋπολογισμό της Δράσης 542,5 εκατ € για το σύνολο της χώρας. Ο Β' Κύκλος της Δράσης έχει προϋπολογισμό 200 εκατ €. Ο προϋπολογισμός επιμερίζεται:

Ενδεικτική Δημόσια Δαπάνη (σε €)			
	Α' ΚΥΚΛΟΣ	Β' ΚΥΚΛΟΣ	ΣΥΝΟΛΟ
Ενδεικτική καταληκτική ημερομηνία υποβολής προτάσεων	ΙΟΥΝΙΟΣ 2017	ΜΑΙΟΣ 2019	
Παρέμβαση I	35.000.000	40.000.000	75.000.000
Παρέμβαση II	296.535.722	120.000.000	416.535.722
Παρέμβαση III	11.000.000	20.000.000	31.000.000

Έκδοση: 2η

Ημ. Έκδοσης: 20.05.2019

2/29

ΣΥΧΝΕΣ ΕΡΩΤΗΣΕΙΣ – ΑΠΑΝΤΗΣΕΙΣ για την ΥΠΟΒΟΛΗ ΠΡΟΤΑΣΕΩΝ
Β' ΚΥΚΛΟΥ ΕΡΕΥΝΩ-ΔΗΜΙΟΥΡΓΩ-ΚΑΙΝΟΤΟΜΩ

Παρέμβαση IV	-	20.000.000	20.000.000
	342.535.722	200.000.000€	542.535.722€

(Βλ. Ενότητα Ι.1.2 ΤΑΥΤΟΤΗΤΑ ΤΗΣ ΔΡΑΣΗΣ)

5. Ποιες περιφέρειες αφορά η ενιαία Δράση;

Απάντηση: Η Δράση αφορά και στις δεκατρείς (13) περιφέρειες της χώρας. Ο συνολικός προϋπολογισμός των 542,5 εκατ. € (Δημόσια Δαπάνη) των παρεμβάσεων όλων των κύκλων κατανέμεται στις Περιφέρειες της χώρας ως εξής:

ΠΕΡΙΦΕΡΕΙΕΣ	ΔΗΜΟΣΙΑ ΔΑΠΑΝΗ (σε €)
ΛΙΓΟΤΕΡΟ ΑΝΑΠΤΥΓΜΕΝΕΣ ΠΕΡΙΦΕΡΕΙΕΣ: Ανατολική Μακεδονία & Θράκη, Κεντρική Μακεδονία, Ήπειρος, Θεσσαλία, Δυτική Ελλάδα	271.628.445
ΠΕΡΙΦΕΡΕΙΕΣ ΣΕ ΜΕΤΑΒΑΣΗ: Δυτική Μακεδονία, Ιόνια Νησιά, Πελοπόννησος, Βόρειο Αιγαίο, Κρήτη	72.097.691
ΠΕΡΙΣΣΟΤΕΡΟ ΑΝΑΠΤΥΓΜΕΝΕΣ ΠΕΡΙΦΕΡΕΙΕΣ: Αττική	185.990.673
ΠΕΡΙΦΕΡΕΙΑ ΣΕ ΜΕΤΑΒΑΣΗ: Στερεά Ελλάδα	10.969.259
ΠΕΡΙΣΣΟΤΕΡΟ ΑΝΑΠΤΥΓΜΕΝΗ ΠΕΡΙΦΕΡΕΙΑ: Νότιο Αιγαίο	1.849.654
ΣΥΝΟΛΟ	542.535.722

(Βλ. Ενότητα Ι.1.2 ΤΑΥΤΟΤΗΤΑ ΤΗΣ ΔΡΑΣΗΣ)

6. Ποιοι είναι οι επιλέξιμοι ΚΑΔ που θα πρέπει να διαθέτει η επιχείρηση;

Απάντηση: Δεν υπάρχει περιορισμός στους Κωδικούς Αριθμούς Δραστηριότητας (ΚΑΔ) των ασκούντων επαγγελματική δραστηριότητα δυνητικών δικαιούχων (επιχειρήσεων) που επιθυμούν να συμμετέχουν στη Δράση, καθώς δεν έχουν ορισθεί επιλέξιμοι και μη επιλέξιμοι ΚΑΔ για τη Δράση. Ωστόσο, κατά την συμπλήρωση της Αίτησης Χρηματοδότησης επιλέγεται ο σχετικότερος με το έργο ΚΑΔ.

Επισημαίνεται ότι οι υποβαλλόμενες Αιτήσεις Χρηματοδότησης έργων ΕΤΑΚ θα πρέπει να εμπίπτουν σε κάποιον από τους θεματικούς τομείς της δράσης, όπως αναλυτικά περιγράφονται στο Παράρτημα ΙΙΙ ΜΕΡΟΣ Β: ΕΞΕΙΔΙΚΕΥΣΗ ΘΕΜΑΤΙΚΩΝ ΤΟΜΕΩΝ Β' ΚΥΚΛΟΥ της Αναλυτικής Πρόσκλησης της Δράσης.

(Βλ. Ενότητα Ι.1.4 ΔΙΚΑΙΟΥΧΟΙ – ΟΡΟΙ & ΠΡΟΥΠΟΘΕΣΕΙΣ ΣΥΜΜΕΤΟΧΗΣ, Ενότητα Ι.1.10.2 – ΚΡΙΤΗΡΙΑ ΑΞΙΟΛΟΓΗΣΗΣ - ΔΙΑΔΙΚΑΣΙΑ ΑΞΙΟΛΟΓΗΣΗΣ και ΠΑΡΑΡΤΗΜΑ ΙΙΙ ΘΕΜΑΤΙΚΟΙ ΤΟΜΕΙΣ ΚΑΙ ΘΕΜΑΤΙΚΟΙ ΥΠΟΤΟΜΕΙΣ ΠΡΟΤΕΡΑΙΟΤΗΤΑΣ)

Έκδοση: 2η

Ημ. Έκδοσης: 20.05.2019

3/29

7. Ποιοι είναι οι θεματικοί τομείς της Δράσης;

Απάντηση: Η Δράση αφορά όλους τους στρατηγικούς τομείς προτεραιότητας του Επιχειρησιακού Προγράμματος «Ανταγωνιστικότητα, Επιχειρηματικότητα, Καινοτομία» (ΕΠΑνΕΚ). Συγκεκριμένα, οι υποβαλλόμενες Αιτήσεις Χρηματοδότησης έργων ΕΤΑΚ πρέπει να εμπίπτουν σε έναν από τους ακόλουθους θεματικούς τομείς:

ΘΕΜΑΤΙΚΟΙ ΤΟΜΕΙΣ	Δημόσια Δαπάνη (εκατομμύρια €)
Υλικά - Κατασκευές	36,8
Τουρισμός, Πολιτισμός και Δημιουργικές Βιομηχανίες	73,5
Αγροδιατροφή & Βιομηχανία τροφίμων	98,4
Περιβάλλον & Βιώσιμη Ανάπτυξη	59,7
Υγεία & Φάρμακα	106,7
Μεταφορές & Εφοδιαστική Αλυσίδα	32,4
Ενέργεια	40,7
Τεχνολογίες Πληροφορικής & Επικοινωνιών	94,3
ΣΥΝΟΛΟ	542,5

Κάθε θεματικός τομέας εξειδικεύεται περαιτέρω σε θεματικούς υποτομείς σύμφωνα με τα συμπεράσματα της Στρατηγικής Έξυπνης Εξειδίκευσης σε Εθνικό επίπεδο (national RIS3), μετά την ολοκλήρωση της διαδικασίας Επιχειρηματικής Ανακάλυψης (ανοικτή διαβούλευση). Σημειώνεται ότι οι δυνητικοί δικαιούχοι πρέπει να επιδείξουν ιδιαίτερη προσοχή στα περιεχόμενα του Παραρτήματος ΙΙΙ ΜΕΡΟΣ Β: ΕΞΕΙΔΙΚΕΥΣΗ ΘΕΜΑΤΙΚΩΝ ΤΟΜΕΩΝ Β' ΚΥΚΛΟΥ, καθώς η συμβατότητα κάθε προτεινόμενου έργου ΕΤΑΚ με τον θεματικό τομέα προτεραιότητας, όπως αυτός έχει δηλωθεί από τον υποβάλλοντα την Αίτηση Χρηματοδότησης, αποτελεί σημείο ελέγχου κατά την αξιολόγηση.

Οι επιμέρους αναδυόμενες τεχνολογίες περιλαμβάνονται στους οκτώ θεματικούς τομείς. Σημειώνεται ότι στο πλαίσιο του Β' Κύκλου της Δράσης έχουν προστεθεί νέα εξειδίκευση σε τρεις (3) θεματικούς τομείς: Αγροδιατροφή & Βιομηχανία Τροφίμων, Υλικά-Κατασκευές και Τουρισμός, Πολιτισμός και Δημιουργικές Βιομηχανίες. Ειδικότερα, ενσωματώνεται στον Β Κύκλο της Δράσης ΕΡΕΥΝΩ-ΔΗΜΙΟΥΡΓΩ-ΚΑΙΝΟΤΟΜΩ η εξειδίκευση, που δεν υπήρχε στον Α' Κύκλο της Δράσης, και η οποία αντιστοιχούσε στις περιοχές παρέμβασης που προέβλεπαν οι ειδικές δράσεις «ΥΔΑΤΟΚΑΛΛΙΕΡΓΕΙΣ», «ΒΙΟΜΗΧΑΝΙΚΑ ΥΛΙΚΑ» και «ΑΝΟΙΧΤΗ ΚΑΙΝΟΤΟΜΙΑ ΣΤΟΝ ΠΟΛΙΤΙΣΜΟ».

(βλ. Ενότητα 1.1.5 ΕΠΙΛΕΞΙΜΟΙ ΤΟΜΕΙΣ ΔΡΑΣΤΗΡΙΟΤΗΤΑΣ και ΠΑΡΑΡΤΗΜΑ ΙΙΙ και Ενότητα 1.1.10.2 – ΚΡΙΤΗΡΙΑ ΑΞΙΟΛΟΓΗΣΗΣ - ΔΙΑΔΙΚΑΣΙΑ ΑΞΙΟΛΟΓΗΣΗΣ)

Έκδοση: 2η

Ημ. Έκδοσης: 20.05.2019

4/29

8. Υπάρχει ανώτερο όριο στο συνολικό προϋπολογισμό της Αίτησης Χρηματοδότησης;

Απάντηση: Ο συνολικός προϋπολογισμός κάθε αίτησης χρηματοδότησης ανά παρέμβαση πρέπει να μην υπερβαίνει το ανώτερο όριο, όπως φαίνεται στον παρακάτω πίνακα:

Παρέμβαση	Μέγιστος συνολικός προϋπολογισμός Αίτησης Χρηματοδότησης
I Έρευνα και Ανάπτυξη από Επιχειρήσεις	600.000€
II Συμπράξεις Επιχειρήσεων με Ερευνητικούς Οργανισμούς	1.000.000€
III Αξιοποίηση Ερευνητικών Αποτελεσμάτων	2.000.000€
IV Σφραγίδα Αριστείας (Seal of Excellence) για επιχειρήσεις	Ο συνολικός προϋπολογισμός κάθε πρότασης (και ο τυχόν επιμερισμός του ανά συνδικαιούχο /εταίρο εάν αφορά ομάδα επιχειρήσεων) είναι ο εγκεκριμένος προϋπολογισμός από την αξιολόγηση του Προγράμματος «Ορίζοντας 2020»

Σημειώνεται ότι στην περίπτωση συνεργατικών έργων, ο συνολικός προϋπολογισμός της Αίτησης Χρηματοδότησης αποτελείται από το άθροισμα των επί μέρους προϋπολογισμών των μελών/εταίρων.

(Βλ. Ενότητα I.1.6.2 – ΣΥΝΟΛΙΚΟΣ ΠΡΟΫΠΟΛΟΓΙΣΜΟΣ ΕΡΓΩΝ – ΔΙΑΡΚΕΙΑ ΥΛΟΠΟΙΗΣΗΣ)

9. Σε περίπτωση που ο προϋπολογισμός της Αίτησης Χρηματοδότησης υπερβαίνει το ανώτερο όριο ανά παρέμβαση, μπορεί να ενταχθεί στη Δράση;

Απάντηση: Δεν θα είναι δυνατή η ολοκλήρωση της υποβολής μίας Αίτησης Χρηματοδότησης στο ΠΣΚΕ, αν ο συνολικός προϋπολογισμός της είναι μεγαλύτερος από αυτόν που προβλέπει η Αναλυτική Πρόσκληση της Δράσης ανά παρέμβαση και ανάλογα με τον αριθμό των συμμετεχόντων φορέων.

(Βλ. Ενότητα I.1.6.2 – ΣΥΝΟΛΙΚΟΣ ΠΡΟΫΠΟΛΟΓΙΣΜΟΣ ΕΡΓΩΝ – ΔΙΑΡΚΕΙΑ ΥΛΟΠΟΙΗΣΗΣ)

10.Υπάρχει κατώτατο όριο στο συνολικό προϋπολογισμό της Αίτησης Χρηματοδότησης;

Απάντηση: Δεν υπάρχει κατώτατο όριο στον προϋπολογισμό της Αίτησης Χρηματοδότησης για τις Παρεμβάσεις I, II και III. Στην Παρέμβαση IV, ο συνολικός προϋπολογισμός κάθε πρότασης (και ο τυχόν επιμερισμός του ανά συνδικαιούχο /εταίρο εάν αφορά ομάδα επιχειρήσεων) είναι ο εγκεκριμένος προϋπολογισμός από την αξιολόγηση του Προγράμματος «Ορίζοντας 2020».

(Βλ. Ενότητα I.1.6.2 – ΣΥΝΟΛΙΚΟΣ ΠΡΟΫΠΟΛΟΓΙΣΜΟΣ ΕΡΓΩΝ – ΔΙΑΡΚΕΙΑ ΥΛΟΠΟΙΗΣΗΣ)

11.Ποιά είναι η διάρκεια υλοποίησης των εγκεκριμένων ερευνητικών έργων;

Απάντηση: Η χρονική διάρκεια υλοποίησης των υποβαλλομένων προτάσεων έργων **δεν** πρέπει να **υπερβαίνει** τους **τριάντα (30) μήνες**. Δεν θα είναι δυνατή η ολοκλήρωση της υποβολής μίας Αίτησης Χρηματοδότησης στο ΠΣΚΕ, με διάρκεια μεγαλύτερη από 30 μήνες.

Οι προτάσεις της Παρέμβασης IV θα πρέπει να έχουν χρονική διάρκεια ίση με την εγκεκριμένη από το Πρόγραμμα Horizon 2020 (H2020 – SMEs Instrument).

(Βλ. Ενότητα I.1.6.2 – ΣΥΝΟΛΙΚΟΣ ΠΡΟΫΠΟΛΟΓΙΣΜΟΣ ΕΡΓΩΝ – ΔΙΑΡΚΕΙΑ ΥΛΟΠΟΙΗΣΗΣ)

12.Ποιες επιχειρήσεις είναι επιλέξιμες αναφορικά με το μέγεθός τους;

Απάντηση: Μία **Μικρομεσαία Επιχείρηση (ΜΜΕ)** αποτελεί **δυνητικό δικαιούχο και στις 4 παρεμβάσεις**. Συγκεκριμένα:

- στην παρέμβαση I «Έρευνα και Ανάπτυξη από Επιχειρήσεις», είτε μόνη της είτε στο πλαίσιο μιας ομάδας Επιχειρήσεων,
- στην παρέμβαση II «Συμπράξεις Επιχειρήσεων με Ερευνητικούς Οργανισμούς» σε σύμπραξη με εταιρούς Ερευνητικούς Οργανισμούς ή με Ερευνητικούς Οργανισμούς και άλλες επιχειρήσεις (ΜΜΕ ή Μεγάλες).
- στην παρέμβαση III «Αξιοποίηση Ερευνητικών Αποτελεσμάτων»
- στην παρέμβαση IV Σφραγίδα Αριστείας (Seal of Excellence) για επιχειρήσεις (εφόσον έχει ήδη λάβει τη Σφραγίδα Αριστείας).

Μία **Μεγάλη Επιχείρηση** αποτελεί **δυνητικό δικαιούχο σε 3 παρεμβάσεις**. Ειδικότερα:

- στην παρέμβαση I «Έρευνα και Ανάπτυξη από Επιχειρήσεις», είτε μόνη της είτε στο πλαίσιο μιας ομάδας Επιχειρήσεων,
- στην παρέμβαση II «Συμπράξεις Επιχειρήσεων με Ερευνητικούς Οργανισμούς» σε σύμπραξη με εταιρούς ερευνητικούς οργανισμούς ή με Ερευνητικούς Οργανισμούς και άλλες επιχειρήσεις.
- στην παρέμβαση III «Αξιοποίηση Ερευνητικών Αποτελεσμάτων»

(Βλ. Ενότητα I.1.4 ΔΙΚΑΙΟΥΧΟΙ – ΟΡΟΙ & ΠΡΟΥΠΟΘΕΣΕΙΣ ΣΥΜΜΕΤΟΧΗΣ)

Έκδοση: 2η

Ημ. Έκδοσης: 20.05.2019

6/29

13. Μπορεί μία επιχείρηση να υποβάλει μόνη της Αίτηση Χρηματοδότησης στο Β' Κύκλο;

Απάντηση: Ναι, μία **Μικρομεσαία Επιχείρηση (ΜΜΕ)** δύναται να υποβάλει Αίτηση Χρηματοδότησης ως μεμονωμένη επιχείρηση στην παρέμβαση I, στην παρέμβαση III και στην παρέμβαση IV (εφόσον έχει ήδη λάβει τη Σφραγίδα Αριστείας). **Μία Μεγάλη Επιχείρηση** δύναται να υποβάλει πρόταση ως μεμονωμένη επιχείρηση στην παρέμβαση I και στην παρέμβαση III.

(Βλ. Ενότητα I.1.4 ΔΙΚΑΙΟΥΧΟΙ – ΟΡΟΙ & ΠΡΟΥΠΟΘΕΣΕΙΣ ΣΥΜΜΕΤΟΧΗΣ),

14. Ποια συνεργατικά σχήματα επιδοτούνται στο Β' Κύκλο;

Απάντηση: Τα συνεργατικά σχήματα που επιδοτούνται μέσω της δράσης είναι:

- οι ομάδες Επιχειρήσεων μέσω της παρέμβασης I
- οι συμπράξεις επιχειρήσεων με ερευνητικούς οργανισμούς και άλλες επιχειρήσεις μέσω της παρέμβασης II και
- οι ομάδες ΜΜΕ που έλαβαν τη Σφραγίδα Αριστείας ως συνεργατικό σχήμα μέσω της παρέμβασης IV

(Βλ. Ενότητα I.1.4 ΔΙΚΑΙΟΥΧΟΙ – ΟΡΟΙ & ΠΡΟΥΠΟΘΕΣΕΙΣ ΣΥΜΜΕΤΟΧΗΣ)

15. Μπορεί ένα συνεργατικό σχήμα αποτελούμενο μόνο από επιχειρήσεις να υποβάλει Αίτηση Χρηματοδότησης στην Παρέμβαση II στο Β' Κύκλο;

Απάντηση: Η Παρέμβαση II αφορά συμπράξεις επιχειρήσεων, ανεξαρτήτως μεγέθους, νομικής μορφής και χρόνου λειτουργίας, με ερευνητικούς οργανισμούς. Ως εκ τούτου, είναι απαραίτητη η συμμετοχή **τουλάχιστον ενός (1) ερευνητικού οργανισμού** στο συνεργατικό σχήμα.

(Βλ. Ενότητα I.1.4 ΔΙΚΑΙΟΥΧΟΙ – ΟΡΟΙ & ΠΡΟΥΠΟΘΕΣΕΙΣ ΣΥΜΜΕΤΟΧΗΣ)

16. Ποιες είναι οι εταιρικές μορφές που επιδοτούνται στη Δράση;

Απάντηση: Οι επιχειρήσεις πρέπει να έχουν συσταθεί νομίμως και να λειτουργούν είτε ως νομικά πρόσωπα, ανεξαρτήτως του τύπου τους (π.χ. ΑΕ, ΕΠΕ, ΟΕ, ΕΕ, ΙΚΕ, ΚοινΣΕπ), είτε ως ατομικές επιχειρήσεις.

(Βλ. Ενότητα I.1.4 ΔΙΚΑΙΟΥΧΟΙ – ΟΡΟΙ & ΠΡΟΥΠΟΘΕΣΕΙΣ ΣΥΜΜΕΤΟΧΗΣ)

17. Μπορεί να υποβάλει Αίτηση Χρηματοδότησης μία νέα επιχείρηση;

Απάντηση: Δεν υπάρχει περιορισμός στην ηλικία (χρόνο λειτουργίας) της επιχείρησης - δυνητικού δικαιούχου της δράσης, ως εκ τούτου είναι δυνατόν να υποβληθούν προτάσεις από υφιστάμενες επιχειρήσεις καθώς και από νέες επιχειρήσεις που έχουν προσφάτως ιδρυθεί. Διευκρινίζεται ότι υπό σύσταση εταιρεία δεν αποτελεί δυνητικό δικαιούχο.

(Βλ. Ενότητα I.1.4 ΔΙΚΑΙΟΥΧΟΙ – ΟΡΟΙ & ΠΡΟΥΠΟΘΕΣΕΙΣ ΣΥΜΜΕΤΟΧΗΣ)

Έκδοση: 2η

Ημ. Έκδοσης: 20.05.2019

7/29

18.Μια εταιρεία με έδρα εκτός Ελλάδας δικαιούται να καταθέσει πρόταση χρηματοδότησης στα πλαίσια του Β Κύκλου της πρότασης «ΕΡΕΥΝΩ – ΔΗΜΙΟΥΡΓΩ – ΚΑΙΝΟΤΟΜΩ»;

Απάντηση: Η επιχείρηση – δυνητικός δικαιούχος πρέπει κατά τον χρόνο υποβολής της αίτησης να λειτουργεί νόμιμα (με έδρα ή υποκατάστημα) στην Ελλάδα ή σε άλλο κράτος μέλος της Ευρωπαϊκής Ένωσης και να διαθέτει ΑΦΜ ή VAT . Οι επιχειρήσεις οι οποίες κατά την υποβολή δεν διαθέτουν υποκατάστημα στην Ελλάδα δεσμεύονται ότι κατά την ημερομηνία καταβολής της ενίσχυσης θα διαθέτουν εγκατάσταση ή υποκατάστημα (όχι σύσταση νέας, θυγατρικής εταιρείας) στην περιφέρεια στην οποία χωροθετείται η ενίσχυση σύμφωνα με την εγκεκριμένη Αίτηση Χρηματοδότησης.

Συνεπώς, εφόσον η εταιρία δυνητικός δικαιούχος κατά την υποβολή της πρότασης έχει έδρα ή υποκατάστημα σε οποιοδήποτε κράτος μέλος της ΕΕ δικαιούται συμμετοχής στο Β' Κύκλο της Δράσης, αναλαμβάνοντας ταυτόχρονα την δέσμευση, εφόσον η αίτησή της γίνει δεκτή, να συστήσει υποκατάστημα στην ελληνική Περιφέρεια υλοποίησης του έργου μέχρι την πρώτη καταβολή της ενίσχυσης.

(Βλ. Ενότητα Ι.1.4 ΔΙΚΑΙΟΥΧΟΙ – ΟΡΟΙ & ΠΡΟΥΠΟΘΕΣΕΙΣ ΣΥΜΜΕΤΟΧΗΣ)

19.Υπάρχει περιορισμός στον αριθμό των προτάσεων που μπορώ να υποβάλλω; Έχω καταθέσει την ερευνητική πρόταση σε άλλο πρόγραμμα και αναμένω αποτελέσματα, μπορώ να την υποβάλλω στο Β' Κύκλο της Δράσης;

Απάντηση: Δεν υπάρχει περιορισμός στον αριθμό των Αιτήσεων Χρηματοδότησης που μπορεί να υποβάλει κάθε επιχείρηση/ερευνητικός οργανισμός -δυνητικός δικαιούχος της δράσης.

Κάθε **επιχείρηση /ερευνητικός οργανισμός** μπορεί να υποβάλει, σε κάθε κύκλο και κάθε παρέμβαση της δράσης, όσες προτάσεις κρίνει ότι μπορεί να υλοποιήσει αποτελεσματικά, εκτιμώντας το απαιτούμενο ανθρώπινο δυναμικό και τους λοιπούς αναγκαίους πόρους. Περαιτέρω, σημειώνεται ότι αποτελεί κριτήριο αξιολόγησης «η Εμπειρία και αξιοπιστία του(ων) δικαιούχου(ων) και η ποιότητα και ικανότητα του τρόπου υλοποίησης του έργου (Implementation)» (Κριτήριο Β), στο πλαίσιο του οποίου θα εξετασθεί, μεταξύ άλλων, «Η συνοχή και αποτελεσματικότητα του σχεδίου εργασίας και καταλληλότητα διάθεσης πόρων, προϋπολογισμού και ανάθεσης εργασιών».

Σε κάθε περίπτωση επισημαίνεται ότι είναι προϋπόθεση συμμετοχής ότι «το έργο δεν έχει υποβληθεί για ένταξη και δεν θα υποβληθεί σε άλλο πρόγραμμα που χρηματοδοτείται από εθνικούς ή κοινοτικούς πόρους πριν την έκδοση της απόφασης ένταξης/απόρριψης της Αίτησης Χρηματοδότησης. Ο περιορισμός δεν καταλαμβάνει περιπτώσεις έργων που υποβλήθηκαν σε άλλο πρόγραμμα αλλά α) απορρίφθηκαν (έχει εκδοθεί σχετική απόφαση απόρριψης και δεν εκκρεμεί διαδικασία ένστασης) ή β) ενώ εγκρίθηκαν αρχικά, έχει οριστικοποιηθεί και τεκμηριώνεται η μη χρηματοδότησή τους (πχ έχει υποβληθεί παραίτηση και η παραίτηση έχει γίνει αποδεκτή με τροποποίηση της σχετικής απόφασης ένταξης».

Έκδοση: 2η

Ημ. Έκδοσης: 20.05.2019

8/29

Αν το ερευνητικό έργο υποβλήθηκε στον Α' Κύκλο της Δράσης και έχει απορριφθεί οριστικά, είναι δυνατή η επανυποβολή του ως νέα πρόταση στο Β' Κύκλο.

(Βλ. Ενότητα Ι.1.4 ΔΙΚΑΙΟΥΧΟΙ – ΟΡΟΙ & ΠΡΟΥΠΟΘΕΣΕΙΣ ΣΥΜΜΕΤΟΧΗΣ)

20. Στο πλαίσιο της παρούσας δράσης μπορεί να θεωρούνται ως διαφορετικοί ερευνητικοί οργανισμοί: - διαφορετικά Τμήματα Σχολής του ίδιου ΑΕΙ ή Ινστιτούτα του ίδιου Ερευνητικού Κέντρου;

Απάντηση: Στο πλαίσιο της παρούσας Δράσης μπορεί να θεωρούνται ως διαφορετικοί ερευνητικοί οργανισμοί:

- διαφορετικά Τμήματα Σχολής του ίδιου ΑΕΙ (Πανεπιστήμια, ΤΕΙ)
- διαφορετικά Ινστιτούτα του ίδιου Ερευνητικού Κέντρου
- διαφορετικά Εργαστήρια του ίδιου Τμήματος ΑΕΙ ή Ινστιτούτου, εφόσον έχουν θεσμοθετηθεί με σχετική απόφαση του αρμοδίου οργάνου του Τμήματος ή του Ινστιτούτου.

Ωστόσο, δεν είναι υποχρεωτικό να συμμετέχουν σε σύμπραξη ως «διαφορετικοί φορείς», καθώς είναι δυνατόν περισσότερα Εργαστήρια, Ινστιτούτα, κλπ., του ίδιου ΑΕΙ ή ερευνητικού κέντρου/ ινστιτούτου να αποτελέσουν έναν φορέα - εταίρο. Σε αυτή την περίπτωση όμως θα συμμετέχουν ως Τμήμα/ Ινστιτούτο ή Ερευνητικό Κέντρο, του οποίου αποτελούν μέρος.

(Βλ. Ενότητα Ι.1.4 ΔΙΚΑΙΟΥΧΟΙ – ΟΡΟΙ & ΠΡΟΥΠΟΘΕΣΕΙΣ ΣΥΜΜΕΤΟΧΗΣ)

21. Ποιες δαπάνες επιχορηγούνται από το Β' Κύκλο του προγράμματος για τις επιχειρήσεις;

Απάντηση: Μία επιχείρηση δύναται να χρηματοδοτηθεί στο πλαίσιο της Δράσης για δραστηριότητες έρευνας και ανάπτυξης και ειδικότερα για Δαπάνες προσωπικού, Δαπάνες οργάνων & εξοπλισμού (αποσβέσεις), Δαπάνες για κτίρια και γήπεδα (αποσβέσεις), Δαπάνες σε εξωτερικούς παρόχους, Πρόσθετα γενικά έξοδα και λοιπές λειτουργικές δαπάνες, και Δαπάνες διεξαγωγής μελέτης σκοπιμότητας (Κατηγορίες Δαπανών 1 έως 6) και Έμμεσες Λειτουργικές δαπάνες (μόνο για τον Β' Κύκλο). Οι επιλέξιμες κατηγορίες δαπανών είναι οι ίδιες, είτε υποβάλει πρόταση μόνης της η επιχείρηση, είτε συμμετέχοντας σε συνεργατικό σχήμα με άλλες επιχειρήσεις και ερευνητικούς οργανισμούς. Αν η επιχείρηση είναι ΜΜΕ, τότε, επιπλέον των ανωτέρω, δύναται να χρηματοδοτηθεί στο πλαίσιο της Δράσης για Δαπάνες Καινοτομίας (Κατηγορία Δαπανών 7) και Δαπάνες συμμετοχής σε εμπορικές εκθέσεις (Κατηγορία Δαπανών 8). Επισημαίνεται ότι τα επενδυτικά σχέδια που θα υποβληθούν στον τομέα της Αγροδιατροφής με ΚΑΔ που αφορούν πρωτογενή παραγωγή ή τον Τομέα της Αλιείας - Υδατοκαλλιέργειας δεν μπορούν να κάνουν χρήση του αρ. 19 του Καν. ΕΕ 651/2014 «Ένισχύσεις για συμμετοχή ΜΜΕ σε εμπορικές εκθέσεις»

(Βλ. Ενότητα Ι.1.6.1 – ΕΠΙΛΕΞΙΜΕΣ ΔΑΠΑΝΕΣ)

Έκδοση: 2η

Ημ. Έκδοσης: 20.05.2019

9/29

22. Ποιες δαπάνες επιχορηγούνται από το πρόγραμμα για έναν ερευνητικό οργανισμό;

Απάντηση: Ένας ερευνητικός οργανισμός δύναται να χρηματοδοτηθεί στο πλαίσιο της Δράσης για δραστηριότητες έρευνας και ανάπτυξης και ειδικότερα για Δαπάνες προσωπικού, Δαπάνες οργάνων & εξοπλισμού (αποσβέσεις), Δαπάνες για κτίρια και γήπεδα (αποσβέσεις), Δαπάνες σε εξωτερικούς παρόχους, Πρόσθετα γενικά έξοδα και λοιπές λειτουργικές δαπάνες που είναι άμεσο αποτέλεσμα του έργου, Δαπάνες διεξαγωγής μελέτης σκοπιμότητας και Δαπάνες καινοτομίας (Κατηγορίες Δαπανών 1 έως 7) και Έμμεσες Λειτουργικές δαπάνες.

(Βλ. Ενότητα Ι.1.6.1 – **ΕΠΙΛΕΞΙΜΕΣ ΔΑΠΑΝΕΣ**)

23. Ποια η διαφορά μεταξύ των συμβάσεων μίσθωσης έργου στην κατηγορία των δαπανών προσωπικού και των δαπανών έρευνα επί συμβάσει από φυσικά πρόσωπα;

Απάντηση: Η περίπτωση της **μίσθωσης έργου** (κατηγορία δαπανών 1: Δαπάνες προσωπικού) αφορά φυσικό πρόσωπο που εργάζεται κάτω από τις οδηγίες του δικαιούχου και, εάν δεν συμφωνηθεί διαφορετικά, στις εγκαταστάσεις του δικαιούχου. Ο τόπος εργασίας του φυσικού προσώπου, όπως και οι λοιπές συμβατικές υποχρεώσεις, προσδιορίζεται στη σύμβαση. Το αποτέλεσμα της εργασίας ανήκει στον δικαιούχο. Το κόστος για την αμοιβή του φυσικού προσώπου, συμβατικό τίμημα, καθορίζεται με βάση τις προσφερόμενες ώρες εργασίας και δεν είναι σημαντικά διαφορετικό από αυτό που έχει ο δικαιούχος για προσωπικό του το οποίο εκτελεί παρόμοια καθήκοντα ή αν δεν έχει τέτοιο προσωπικό, από αυτό που απαντάται στην αγορά για παρόμοια θέση και εμπειρία. Το αντικείμενο της σύμβασης δεν καλύπτει πάγιες και διαρκείς ανάγκες του δικαιούχου.

Στην περίπτωση της έρευνας **επί συμβάσει από φυσικά πρόσωπα** (κατηγορία δαπανών 4 i: Έρευνα επί συμβάσει), η υλοποίηση του τμήματος του έργου που αναλαμβάνει το φυσικό πρόσωπο υλοποιείται στην έδρα του ιδίου με χρήση των δικών του υποδομών. Είναι προφανές ότι για την συγκεκριμένη κατηγορία το φυσικό πρόσωπο θα πρέπει να ασκεί επιχειρηματική δραστηριότητα και κατά συνέπεια να λειτουργεί ως ατομική επιχείρηση τηρώντας την φορολογική νομοθεσία. Επιπλέον, στην περίπτωση των συμβάσεων της κατηγορίας δαπανών «έρευνα επί συμβάσει» που θα υλοποιηθούν για λογαριασμό δημοσίων φορέων, ισχύουν τα προβλεπόμενα στο Άρθρο 36 της ΥΑ 137675/ΕΥΘΥ 1016/19.12.2018 (ΦΕΚ 5968/Β/31.12.18) Αντικατάσταση της ΥΑ 110427/ΕΥΘΥ/1020/20.10.2016 (ΦΕΚ Β'3521) για τους Εθνικούς κανόνες επιλεξιμότητας δαπανών - Ελέγχους νομιμότητας δημοσίων συμβάσεων ΕΣΠΑ 2014-2020 (ΥΑΕΚΕΔ)

(Βλ. Ενότητα Ι.1.6.1 – **ΕΠΙΛΕΞΙΜΕΣ ΔΑΠΑΝΕΣ και Παράρτημα VI ΚΑΝΟΝΕΣ ΕΠΙΛΕΞΙΜΟΤΗΤΑΣ & ΔΙΚΑΙΟΛΟΓΗΤΙΚΑ ΓΙΑ ΤΗΝ ΠΙΣΤΟΠΟΙΗΣΗ ΔΑΠΑΝΩΝ**)

Έκδοση: 2η

Ημ. Έκδοσης: 20.05.2019

10/29

24. Από πότε είναι επιλέξιμες οι δαπάνες;

Απάντηση: Ως ημερομηνία έναρξης επιλεξιμότητας δαπανών ορίζεται η επομένη της ημερομηνίας ολοκλήρωσης της ηλεκτρονικής υποβολής της αίτησης χρηματοδότησης.

Ειδικά για τις προτάσεις που θα υποβληθούν στην Παρέμβαση IV «Σφραγίδα Αριστείας για επιχειρήσεις» ως ημερομηνία έναρξης επιλεξιμότητας δαπανών καθορίζεται η ημερομηνία υποβολής της πρότασης στο Πρόγραμμα "Ορίζοντας 2020" (H2020 – SMEs Instrument).

(Βλ. Ενότητα I.1.6.1 – ΕΠΙΛΕΞΙΜΕΣ ΔΑΠΑΝΕΣ)

25. Ποια θεωρείται ως ημερομηνία έναρξης του χρόνου υλοποίησης του έργου;

Απάντηση: Ως ημερομηνία έναρξης του χρόνου υλοποίησης του έργου λαμβάνεται η ημερομηνία έκδοσης της Απόφασης Ένταξης των έργων.

(Βλ. Ενότητα I.1.6.2 – ΣΥΝΟΛΙΚΟΣ ΠΡΟΫΠΟΛΟΓΙΣΜΟΣ ΕΡΓΩΝ – ΔΙΑΡΚΕΙΑ ΥΛΟΠΟΙΗΣΗΣ)

26. Σε ποια γλώσσα γίνεται η υποβολή μιας Αίτησης Χρηματοδότησης;

Απάντηση: Η υποβολή των Αιτήσεων Χρηματοδότησης γίνεται μόνο στην **ελληνική γλώσσα**.

(Βλ. Ενότητα I.1.8 – ΔΙΑΔΙΚΑΣΙΑ ΥΠΟΒΟΛΗΣ ΚΑΙ ΠΑΡΑΛΑΒΗΣ ΑΙΤΗΣΗΣ ΧΡΗΜΑΤΟΔΟΤΗΣΗΣ)

27. Ποιο είναι το ποσοστό επιχορήγησης στη Δράση;

Απάντηση: Το ποσοστό Δημόσιας Χρηματοδότησης (ένταση ενίσχυσης) για τις επιχειρήσεις εξαρτάται από:

α) την επιλέξιμη δραστηριότητα (έργα έρευνας και ανάπτυξης, καινοτομία για ΜΜΕ, συμμετοχή ΜΜΕ σε εμπορικές εκθέσεις),

β) τον χαρακτηρισμό των ενότητων εργασίας για έργα έρευνας και ανάπτυξης (βιομηχανική έρευνα, πειραματική ανάπτυξη, μελέτες σκοπιμότητας) και

γ) το μέγεθος της επιχείρησης (Μικρή, Μεσαία ή Μεγάλη),

όπως ειδικότερα ορίζεται στην Αναλυτική Πρόσκληση της Δράσης.

Σημειώνεται ότι για τους Ερευνητικούς Οργανισμούς, που συμμετέχουν ως συνδικαιούχοι στην Παρέμβαση II, το ποσοστό της δημόσιας χρηματοδότησης ανέρχεται σε 100%, υπό τις προϋποθέσεις που καθορίζονται στην Αναλυτική Πρόσκληση της Δράσης.

Επισημαίνεται ότι στην περίπτωση συνεργατικών έργων το ποσοστό Δημόσιας Χρηματοδότησης καθορίζεται χωριστά για κάθε δικαιούχο ενίσχυσης.

Για παράδειγμα, η ενίσχυση που θα λάβουν οι επιχειρήσεις για ένα έργο **βιομηχανικής έρευνας** της Παρέμβασης II συνολικού προϋπολογισμού 1.000.000 ευρώ που εκπονείται από 3 φορείς είναι: α) μεγάλη επιχείρηση: προϋπολογισμός 300.000 ευρώ, ένταση ενίσχυσης 50%, δημόσια δαπάνη 150.000 ευρώ, β) μικρή επιχείρηση:

Έκδοση: 2η

Ημ. Έκδοσης: 20.05.2019

11/29

προϋπολογισμός 200.000 ευρώ, ένταση ενίσχυσης 70%, δημόσια δαπάνη 140.000 ευρώ και γ) τμήμα δημόσιου πανεπιστημίου: προϋπολογισμός 500.000 ευρώ, ένταση ενίσχυσης 100%, δημόσια δαπάνη 500.000 ευρώ. Δεδομένου ότι στην περίπτωση του παραδείγματος οι επιχειρήσεις που συμμετέχουν στην πρόταση δικαιούνται προσαύξηση της έντασης ενίσχυσης, το τελικό ποσοστό ενίσχυσης θα είναι: α) για τη **μεγάλη επιχείρηση**: προϋπολογισμός 300.000 ευρώ, ένταση ενίσχυσης 65% (=50%+15%), δημόσια δαπάνη 195.000 ευρώ, β) για τη **μικρή επιχείρηση**: προϋπολογισμός 200.000 ευρώ, ένταση ενίσχυσης 80% (=70%+10%), δημόσια δαπάνη 160.000 ευρώ. Η προσαύξηση που λαμβάνουν οι συμμετέχουσες επιχειρήσεις δίδεται διότι πληρείται η προϋπόθεση ότι «το έργο προβλέπει πραγματική συνεργασία μεταξύ επιχειρήσεων από τις οποίες τουλάχιστον μία είναι ΜΜΕ και καμία μεμονωμένη επιχείρηση δεν φέρει άνω του 70 % των επιλέξιμων δαπανών».

(Βλ. Ενότητα I.1.7 – ΧΡΗΜΑΤΟΔΟΤΙΚΟ ΣΧΗΜΑ)

28. Ποια είδη έρευνας και ποιες δραστηριότητες επιδοούνται;

Απάντηση: **Απαραίτητες δραστηριότητες** κάθε προτεινόμενου έργου ΕΤΑΚ αποτελούν οι δραστηριότητες **έρευνας και ανάπτυξης**, οι οποίες θα πρέπει να εμπίπτουν πλήρως σε μία ή περισσότερες από τις ακόλουθες κατηγορίες: Βιομηχανική Έρευνα, Πειραματική Ανάπτυξη, Μελέτες Σκοπιμότητας. Ένα έργο ΕΤΑΚ δύναται να περιλαμβάνει συμπληρωματικά Ενισχύσεις Καινοτομίας για ΜΜΕ ή/και Συμμετοχή ΜΜΕ σε Εμπορικές Εκθέσεις. Ωστόσο, είναι απαραίτητο το έργο να περιλαμβάνει τουλάχιστον μία Ενότητα Εργασίας Βιομηχανική Έρευνα ή τουλάχιστον μία Ενότητα Εργασίας Πειραματική Ανάπτυξη ή μία Ενότητα Εργασίας Μελέτη Σκοπιμότητας.

Ειδικότερα, στις Παρεμβάσεις I και II το έργο δύναται να περιλαμβάνει Βιομηχανική Έρευνα, Πειραματική Ανάπτυξη και Μελέτες Σκοπιμότητας, ενώ στην Παρέμβαση III Πειραματική Ανάπτυξη και Μελέτες Σκοπιμότητας. Στην Παρέμβαση IV το ενισχυόμενο έργο πρέπει να εμπίπτει σε μία από τις κατηγορίες πειραματική ανάπτυξη (Φάση B SME 2) ή και μελέτες σκοπιμότητας (Φάση A SME 1).

(Βλ. Ενότητα I.1.7 – ΧΡΗΜΑΤΟΔΟΤΙΚΟ ΣΧΗΜΑ)

29. Στην παρέμβαση II "Συμπράξεις Επιχειρήσεων με Ερευνητικούς Οργανισμούς", είναι δυνατόν ο συντονιστής φορέας να είναι Ερευνητικός Οργανισμός ή μήπως θα πρέπει αναγκαστικά να είναι Επιχείρηση;

Απάντηση: Ως συντονιστής φορέας (νομικό πρόσωπο) ορίζεται οποιοδήποτε μέρος της σύμπραξης, επιχείρηση ή Ερευνητικός Οργανισμός. Ενδεικνύται ο συντονιστής φορέας να είναι εκείνος ο φορέας της σύμπραξης, ο οποίος έχει σημαντική βαρύτητα συμμετοχής.

(Βλ. Ενότητα I.1.8 – ΔΙΑΔΙΚΑΣΙΑ ΥΠΟΒΟΛΗΣ ΚΑΙ ΠΑΡΑΛΑΒΗΣ ΑΙΤΗΣΗΣ ΧΡΗΜΑΤΟΔΟΤΗΣΗΣ)

30. Ποια είναι η διαδικασία υποβολής Αίτησης Χρηματοδότησης;

Απάντηση: Οι Αιτήσεις Χρηματοδότησης υποβάλλονται από τους δυνητικούς Δικαιούχους υποχρεωτικά μέσω του Πληροφοριακού Συστήματος Διαχείρισης Κρατικών Ενισχύσεων (ΠΣΚΕ) <https://www.ependyseis.gr/>.

Για τα συνεργατικά έργα η αίτηση χρηματοδότησης στο ΠΣΚΕ υποβάλλεται από το Συντονιστή του έργου, ενώ για τα μη συνεργατικά έργα από τον Επιστημονικό Υπεύθυνο του έργου. Σημειώνεται ότι δεν κατατίθεται φυσικός φάκελος με τεκμηρίωση (δικαιολογητικά) κατά τη φάση της υποβολής. Τα δικαιολογητικά θα υποβληθούν μετά την αξιολόγηση και τη δημοσίευση της προσωρινής βαθμολογικής κατάταξης και μόνον για τις δυνητικά εντασσόμενες προτάσεις.

Για την υποβοήθηση των δυνητικών δικαιούχων στην υποβολή Αίτησης Χρηματοδότησης μέσω του ΠΣΚΕ, η Ειδική Υπηρεσία Διαχείρισης και Εφαρμογής Δράσεων στους τομείς Έρευνας, Τεχνολογικής Ανάπτυξης και Καινοτομίας (ΕΥΔΕ ΕΤΑΚ) έχει αναπτύξει Εγχειρίδιο ΠΣΚΕ για την υποβολή Αίτησης Χρηματοδότησης στο Β΄ Κύκλο στη δράσης, το οποίο είναι αναρτημένο στο δικτυακό τόπο της ΕΥΔΕ ΕΤΑΚ <http://www.eyde-etak.gr>.

(Βλ. Ενότητα I.1.8 – ΔΙΑΔΙΚΑΣΙΑ ΥΠΟΒΟΛΗΣ ΚΑΙ ΠΑΡΑΛΑΒΗΣ ΑΙΤΗΣΗΣ ΧΡΗΜΑΤΟΔΟΤΗΣΗΣ, Ενότητα I.1.9 – ΔΙΚΑΙΟΛΟΓΗΤΙΚΑ ΚΑΙ ΣΤΟΙΧΕΙΑ ΓΙΑ ΤΗΝ ΕΓΚΡΙΣΗ ΤΗΣ ΑΙΤΗΣΗΣ ΧΡΗΜΑΤΟΔΟΤΗΣΗΣ και Παράρτημα VIII ΕΝΤΥΠΟ ΥΠΟΒΟΛΗΣ ΠΡΟΤΑΣΗΣ ΕΡΕΥΝΗΤΙΚΟΥ ΕΡΓΟΥ (υπόδειγμα), ΕΓΧΕΙΡΙΔΙΟ ΠΣΚΕ ΓΙΑ ΤΗΝ ΥΠΟΒΟΛΗ ΑΙΤΗΣΗΣ ΧΡΗΜΑΤΟΔΟΤΗΣΗΣ ΣΤΟ Β΄ ΚΥΚΛΟ ΤΗΣ ΔΡΑΣΗΣ «ΕΡΕΥΝΩ – ΔΗΜΙΟΥΡΓΩ – ΚΑΙΝΟΤΟΜΩ»)

31. Μπορεί να γίνει ακύρωση μιας Αίτησης Χρηματοδότησης;

Απάντηση: Επιτρέπεται η ακύρωση της ηλεκτρονικής αίτησης χρηματοδότησης του προτεινόμενου έργου ΕΤΑΚ υπό την προϋπόθεση να έχει υποβληθεί αίτηση ακύρωσης εντός αποκλειστικής προθεσμίας έως και δύο εργάσιμων ημερών πριν την καταληκτική ημερομηνία ηλεκτρονικής υποβολής των αιτήσεων χρηματοδότησης στη Δράση. Η αίτηση ακύρωσης υποβάλλεται από τον Επιστημονικό Υπεύθυνο (για τα μη συνεργατικά έργα) ή τον Συντονιστή του έργου (για τα συνεργατικά) ηλεκτρονικά μέσω του ΠΣΚΕ (<http://www.ependyseis.gr/mis>, μενού helpdesk). Η επιλογή αυτή οδηγεί αυτόματα στην παραίτηση των ενδιαφερομένων από την υποβληθείσα αίτησή τους, τη διαγραφή των δεδομένων της πρότασης από το ΠΣΚΕ και παρέχει τη δυνατότητα υποβολής νέας αίτησης χρηματοδότησης εντός της ταχθείσας προθεσμίας.

Επιτρέπεται επίσης η αναίρεση της οριστικοποίησης της ηλεκτρονικής αίτησης χρηματοδότησης του προτεινόμενου έργου ΕΤΑΚ υπό την προϋπόθεση να έχει υποβληθεί αίτηση αναίρεσης της οριστικοποίησης εντός της ίδιας ως άνω αποκλειστικής προθεσμίας (έως και δύο εργάσιμων ημερών πριν την καταληκτική ημερομηνία ηλεκτρονικής υποβολής των αιτήσεων χρηματοδότησης στη Δράση). Η αίτηση αναίρεσης της οριστικοποίησης υποβάλλεται από τον Επιστημονικό Υπεύθυνο (για τα μη συνεργατικά έργα) ή τον Συντονιστή του έργου (για τα συνεργατικά)-ηλεκτρονικά μέσω του ΠΣΚΕ (<http://www.ependyseis.gr/mis>, μενού helpdesk). Με την επιλογή αυτή τα δεδομένα που έχουν καταχωρηθεί στο ΠΣΚΕ για τη συγκεκριμένη αίτηση χρηματοδότησης είναι διαθέσιμα για διόρθωση/τροποποίηση. Σε κάθε περίπτωση, τυχόν

Έκδοση: 2η

Ημ. Έκδοσης: 20.05.2019

13/29

ΣΥΧΝΕΣ ΕΡΩΤΗΣΕΙΣ – ΑΠΑΝΤΗΣΕΙΣ για την ΥΠΟΒΟΛΗ ΠΡΟΤΑΣΕΩΝ
Β' ΚΥΚΛΟΥ ΕΡΕΥΝΩ-ΔΗΜΙΟΥΡΓΩ-ΚΑΙΝΟΤΟΜΩ

επανεποβολή της αίτησης χρηματοδότησης επιτρέπεται εντός της ταχθείσας προθεσμίας.

(Βλ. Ενότητα I.1.8 – ΔΙΑΔΙΚΑΣΙΑ ΥΠΟΒΟΛΗΣ ΚΑΙ ΠΑΡΑΛΑΒΗΣ ΑΙΤΗΣΗΣ ΧΡΗΜΑΤΟΔΟΤΗΣΗΣ

32. Πότε θα πρέπει να υποβληθούν τα δικαιολογητικά;

Απάντηση: Δεν κατατίθεται φυσικός φάκελος με τεκμηρίωση (δικαιολογητικά) κατά τη φάση της υποβολής. Τα απαιτούμενα δικαιολογητικά θα υποβληθούν μετά την αξιολόγηση και τη δημοσίευση της προσωρινής βαθμολογικής κατάταξης και μόνον για τις δυνητικά εντασσόμενες προτάσεις. Τα δικαιολογητικά αυτά αναφέρονται στο Παράρτημα IV ΜΕΡΟΣ Β: Δικαιολογητικά για την Έγκριση της Αίτησης Χρηματοδότησης Β' ΚΥΚΛΟΥ.

(Βλ. Ενότητα I.1.8 – ΔΙΑΔΙΚΑΣΙΑ ΥΠΟΒΟΛΗΣ ΚΑΙ ΠΑΡΑΛΑΒΗΣ ΑΙΤΗΣΗΣ ΧΡΗΜΑΤΟΔΟΤΗΣΗΣ, Ενότητα I.1.9 – ΔΙΚΑΙΟΛΟΓΗΤΙΚΑ ΚΑΙ ΣΤΟΙΧΕΙΑ ΓΙΑ ΤΗΝ ΕΓΚΡΙΣΗ ΤΗΣ ΑΙΤΗΣΗΣ ΧΡΗΜΑΤΟΔΟΤΗΣΗΣ και Παράρτημα IV: ΜΕΡΟΣ Β: Δικαιολογητικά για την Έγκριση της Αίτησης Χρηματοδότησης Β' ΚΥΚΛΟΥ)

33. Πώς υπολογίζονται οι Έμμεσες Λειτουργικές δαπάνες;

Απάντηση: Στις Έμμεσες Λειτουργικές δαπάνες περιλαμβάνονται δαπάνες που ΔΕΝ είναι άμεσο αποτέλεσμα του έργου και υπολογίζονται σε συνάρτηση με τις άμεσες δαπάνες του έργου. Ειδικότερα υπολογίζονται ως **σταθερό ποσοστό 15% των επιλέξιμων άμεσων δαπανών προσωπικού**. Οι άμεσες δαπάνες προσωπικού που χρησιμοποιούνται ως βάση υπολογισμού είναι αυτές που συμπεριλαμβάνονται στην κατηγορία 1 (Δαπάνες Προσωπικού).

Επισημαίνεται ότι φυσικά πρόσωπα που συμμετέχουν στην υλοποίηση του έργου ως υπεργολάβοι (συμβάσεις παροχής υπηρεσιών) δεν θεωρούνται προσωπικό του Δικαιούχου (άρθρο 12, παρ. 5 της ΥΑ 137675/ΕΥΘΥ1016/19.12.2018, της ΥΑ 110427/ΕΥΘΥ1020/20.10.2016).

Στο πλαίσιο του Β' Κύκλου της Δράσης προβλέπονται Έμμεσες Λειτουργικές δαπάνες τόσο για τις Επιχειρήσεις όσο και για τους Ερευνητικούς Οργανισμούς. Σημειώνεται ότι δεν εφαρμόζονται οι έμμεσες δαπάνες για επιχειρήσεις στον Α' Κύκλο της Δράσης.

(Βλ. Ενότητα I.1.6.1 – ΕΠΙΛΕΞΙΜΕΣ ΔΑΠΑΝΕΣ)

34. Οι ενισχύσεις των έργων της Δράσης σωρεύονται με άλλες κρατικές ενισχύσεις;

Απάντηση: Οι ενισχύσεις της Δράσης αποτελούν επιχορηγήσεις που θα διατεθούν στο πλαίσιο του Κανονισμού (Ε.Ε.) αριθ. 651/2014 ως ισχύει. Σχετικά με τη σωρευση της ενίσχυσης ισχύουν τα προβλεπόμενα στο άρθρο 8 του ανωτέρω Κανονισμού. Οι ενισχύσεις των έργων της Δράσης μπορούν να σωρευθούν με οποιεσδήποτε άλλες κρατικές ενισχύσεις, εφόσον τα εν λόγω μέτρα αφορούν διαφορετικές προσδιορίσιμες επιλέξιμες δαπάνες. Οι επιλέξιμες δαπάνες, οι οποίες ενισχύονται στο πλαίσιο της Δράσης, είναι δυνατόν να ενισχυθούν στο πλαίσιο άλλων κρατικών ενισχύσεων ή ενισχύσεων ήσσονος σημασίας, υπό την προϋπόθεση ότι η σωρευση αυτή δεν οδηγεί σε υπέρβαση της υψηλότερης έντασης ή του υψηλότερου ποσού ενίσχυσης που

Έκδοση: 2η

Ημ. Έκδοσης: 20.05.2019

14/29

ΣΥΧΝΕΣ ΕΡΩΤΗΣΕΙΣ – ΑΠΑΝΤΗΣΕΙΣ για την ΥΠΟΒΟΛΗ ΠΡΟΤΑΣΕΩΝ
Β' ΚΥΚΛΟΥ ΕΡΕΥΝΩ-ΔΗΜΙΟΥΡΓΩ-ΚΑΙΝΟΤΟΜΩ

εφαρμόζεται στις ενισχύσεις του αντίστοιχου άρθρου του ΕΕ 651/2014 (άρθρα 19, 25 και 28).

Ο έλεγχος της σώρευσης των ενισχύσεων που χορηγούνται στο πλαίσιο της παρούσας Πρόσκλησης πραγματοποιείται μέσω συστήματος παρακολούθησης της σώρευσης κρατικών ενισχύσεων που περιλαμβάνει τη διασταύρωση όλων των διαθέσιμων στοιχείων από τα λογιστικά αρχεία των δικαιούχων με τα αρχεία των συναφών πληροφοριακών συστημάτων καταχώρισης κρατικών ενισχύσεων καθώς και από κάθε άλλη διαθέσιμη πηγή πληροφοριών της εθνικής και ενωσιακής δημόσιας διοίκησης.
(Βλ. Ενότητα I.1.7 – ΧΡΗΜΑΤΟΔΟΤΙΚΟ ΣΧΗΜΑ)

35.Μία Αίτηση Χρηματοδότησης για συνεργατικό έργο τι διαφορές παρουσιάζει σε σχέση με μία Αίτηση που υποβάλλεται από μεμονωμένη επιχείρηση ;

Απάντηση: Στην περίπτωση συνεργατικών έργων ορίζεται μια επιχείρηση ή ένας ερευνητικός οργανισμός από τους φορείς της σύμπραξης ως **Συντονιστής Φορέας** και ένα φυσικό πρόσωπο ως **Συντονιστής του Έργου**. Ο Συντονιστής Φορέας είναι ο κοινός εκπρόσωπος των φορέων που συμπράττουν για την υλοποίηση και αναλαμβάνει την ευθύνη για τη συνολική διαχείριση του έργου. Ο Συντονιστής Φορέας είναι υπεύθυνος τόσο για την επικοινωνία με την ΕΥΔΕ ΕΤΑΚ, όσο και για την συνεχή ενημέρωση των εταίρων του. Ο Συντονιστής Έργου (φυσικό πρόσωπο) **υποβάλλει** στο ΠΣΚΕ την αίτηση χρηματοδότησης, τυχόν αίτηση ακύρωσης, τυχόν ένσταση επί του αποτελέσματος της αξιολόγησης, τα αιτήματα επαλήθευσης και τα αιτήματα καταβολής της επιχορήγησης και γενικότερα έχει την ευθύνη της επικοινωνίας με την ΕΥΔΕ ΕΤΑΚ.

Σημειώνεται ότι μεταξύ των δικαιολογητικών που απαιτούνται για την Έγκριση της Αίτησης Χρηματοδότησης είναι το **συμφωνητικό συνεργασίας** των συμμετεχόντων φορέων για την από κοινού υλοποίηση του έργου και τους όρους της μεταξύ τους συνεργασίας, σύμφωνα με την Ενότητα I.1.8. Υπόδειγμα Συμφωνητικού Συνεργασίας παρατίθεται στο παράρτημα ΙΧ της Αναλυτικής Πρόσκλησης της Δράσης και το οποίο είναι αναρτημένο στο δικτυακό τόπο της ΕΥΔΕ ΕΤΑΚ <http://www.eyde-etak.gr>.

Στην περίπτωση συνεργατικών έργων, ο συνολικός προϋπολογισμός του έργου αποτελείται από το άθροισμα των επί μέρους προϋπολογισμών των μελών. Επιπλέον, **η ένταση ενίσχυσης καθορίζεται χωριστά** για κάθε δικαιούχο ενίσχυσης. Η **δημόσια δαπάνη** που αναλογεί σε κάθε μέλος του συνεργατικού έργου (εταίρο) **αντλείται από την περιφέρειά του εταίρου**. Σημειώνεται ότι για τη χρηματοδότηση συνεργατικών έργων θα πρέπει να επαρκούν τα κονδύλια για όλους τους δυνητικούς δικαιούχους που συμμετέχουν στην Αίτηση Χρηματοδότησης.

(Βλ. Ενότητα I.1.2 ΤΑΥΤΟΤΗΤΑ ΤΗΣ ΔΡΑΣΗΣ, Ενότητα I.1.8 – ΔΙΑΔΙΚΑΣΙΑ ΥΠΟΒΟΛΗΣ ΚΑΙ ΠΑΡΑΛΑΒΗΣ ΑΙΤΗΣΗΣ ΧΡΗΜΑΤΟΔΟΤΗΣΗΣ, ΠΑΡΑΡΤΗΜΑ ΙV «ΔΙΚΑΙΟΛΟΓΗΤΙΚΑ ΓΙΑ ΤΗΝ ΕΓΚΡΙΣΗ ΤΗΣ ΑΠΟΦΑΣΗΣ ΧΡΗΜΑΤΟΔΟΤΗΣΗΣ» και ΠΑΡΑΡΤΗΜΑ ΙΧ «ΥΠΟΔΕΙΓΜΑ ΣΥΜΦΩΝΗΤΙΚΟΥ ΣΥΝΕΡΓΑΣΙΑΣ»)

Έκδοση: 2η

Ημ. Έκδοσης: 20.05.2019

15/29

36. Μπορεί ο Επιστημονικός Υπεύθυνος και ο Συντονιστή του Έργου να ταυτίζονται;

Απάντηση: Ο Επιστημονικός Υπεύθυνος και ο Συντονιστής του έργου **επιτρέπεται** να ταυτίζονται.

(Βλ. Ενότητα I.1.8 – ΔΙΑΔΙΚΑΣΙΑ ΥΠΟΒΟΛΗΣ ΚΑΙ ΠΑΡΑΛΑΒΗΣ ΑΙΤΗΣΗΣ ΧΡΗΜΑΤΟΔΟΤΗΣΗΣ)

37. Ποια είναι η διαδικασία αξιολόγησης;

Απάντηση: Στην περίπτωση που τηρούνται όλες οι τυπικές προϋποθέσεις η Αίτηση Χρηματοδότησης υποβάλλεται στο ΠΣΚΕ και προωθείται σε αξιολόγηση.

Η αξιολόγηση είναι συγκριτική. Η αξιολόγηση των προτάσεων διενεργείται από Επιτροπές Αξιολόγησης ανά Παρέμβαση και ανά Θεματικό Τομέα προτεραιότητας της Στρατηγικής Έξυπνης Εξειδίκευσης (RIS3). Κάθε επιτροπή αποτελείται από τρία (3) έως πέντε (5) μέλη που προέρχονται από το *Μητρώο Πιστοποιημένων Αξιολογητών*. Το μητρώο αυτό διαχειρίζεται η Γενική Γραμματεία Έρευνας και Τεχνολογίας σύμφωνα με τις διατάξεις του άρθρου 27 του Ν. 4310/2014, όπως έχει τροποποιηθεί και ισχύει. Ο ορισμός των μελών κάθε επιτροπής γίνεται με απόφαση του Γενικού Γραμματέα Έρευνας και Τεχνολογίας.

Ειδικά για την Παρέμβαση «IV. Σφραγίδα Αριστείας (Seal of Excellence) για επιχειρήσεις», η αξιολόγηση δεν θα αφορά στο επιστημονικό αντικείμενο της πρότασης και θα περιοριστεί στον έλεγχο των λοιπών προϋποθέσεων συμμετοχής στη Δράση.

(Βλ. Ενότητα I.1.10.1 – ΔΙΑΔΙΚΑΣΙΑ ΑΞΙΟΛΟΓΗΣΗΣ και ΠΑΡΑΡΤΗΜΑ ΙΙΙ ΘΕΜΑΤΙΚΟΙ ΤΟΜΕΙΣ ΚΑΙ ΘΕΜΑΤΙΚΟΙ ΥΠΟΤΟΜΕΙΣ ΠΡΟΤΕΡΑΙΟΤΗΤΑΣ)

38. Ποια είναι τα κριτήρια αξιολόγησης για τις Αιτήσεις Χρηματοδότησης;

Απάντηση: Τα κριτήρια αξιολόγησης είναι τα εξής τρία (3):

- A. Επιστημονική και τεχνική αρτιότητα του προτεινόμενου έργου (Excellence)
- B. Εμπειρία και αξιοπιστία του (ων) δικαιούχου (ων) και ποιότητα και ικανότητα του τρόπου υλοποίησης του έργου (Implementation)
- Γ. Αποτελέσματα και Επιπτώσεις του προτεινόμενου σχεδίου (Impact)

Τα κριτήρια εξειδικεύονται ανάλογα με την παρέμβαση. Η ελάχιστη αποδεκτή βαθμολογία, οι συντελεστές βαρύτητας και ο τρόπος βαθμολόγησης ορίζονται στην Αναλυτική Πρόσκληση της Δράσης. Στο πλαίσιο του Β' Κύκλου είναι δυνατή η βαθμολόγηση με ακρίβεια ενός τετάρτου της ακέραιης μονάδας (όπως 0,25, 0,50, 0,75, 1.0, 1,25, 1,50, 1,75, κλπ).

(Βλ. Ενότητα I.1.10.2 – ΚΡΙΤΗΡΙΑ ΑΞΙΟΛΟΓΗΣΗΣ -ΒΑΘΜΟΛΟΓΗΣΗ ΠΡΟΤΑΣΕΩΝ)

39.Μπορεί μια επιχείρηση με τη νομική μορφή Αστική Μη Κερδοσκοπική να καταθέσει Αίτηση Χρηματοδότησης στη Δράση; Μία ΜΚΟ μπορεί να συμμετέχει;

Απάντηση: Ναι, δυνητικός δικαιούχος είναι επιχείρηση ΚΑΘΕ νομικής μορφής, καθώς σύμφωνα με την αναλυτική πρόσκληση «οι επιχειρήσεις πρέπει να έχουν συσταθεί νομίμως και να λειτουργούν είτε ως νομικά πρόσωπα, ανεξαρτήτως του τύπου τους (π.χ. ΑΕ, ΕΠΕ, ΟΕ, ΕΕ, ΙΚΕ, ΚοινΣΕπ) είτε ως ατομικές επιχειρήσεις. Οντότητες που ασκούν οικονομική δραστηριότητα, δηλαδή προσφέρουν προϊόντα και υπηρεσίες σε δεδομένη αγορά και δεν εμπίπτει στους κανόνες του εμπορικού δικαίου, αποτελούν δυνητικούς δικαιούχους της παρούσας Δράσης. Κατά την υποβολή της αίτησης χρηματοδότησης, θα δηλώνονται ως "Λοιποί φορείς που αντιμετωπίζονται ως επιχειρήσεις"». Επομένως, κατά την υποβολή της Αίτησης Χρηματοδότησης, μια Αστική Μη Κερδοσκοπική -δυνητικός δικαιούχος ή μία ΜΚΟ-Δυνητικός δικαιούχος, δύναται να δηλωθούν ως «Λοιποί φορείς που αντιμετωπίζονται ως επιχείρηση».
(Βλ. Ενότητα Ι.1.4 ΔΙΚΑΙΟΥΧΟΙ – ΟΡΟΙ & ΠΡΟΥΠΟΘΕΣΕΙΣ ΣΥΜΜΕΤΟΧΗΣ)

40.Υπάρχει ανώτατο όριο για τη μέση ένταση ενίσχυσης (συνολική δημόσια δαπάνη προς το συνολικό προϋπολογισμό του έργου) στην περίπτωση έργων έρευνας και ανάπτυξης της Παρέμβασης ΙΙ: Συμπράξεις Επιχειρήσεων με Ερευνητικούς Οργανισμούς;

Απάντηση: ΔΕΝ υπάρχει ανώτατο όριο για το συνολικό ποσοστό χρηματοδότησης του έργου (συνολική δημόσια δαπάνη προς το συνολικό προϋπολογισμό του έργου) στην περίπτωση συνεργατικών έργων. Η ένταση ενίσχυσης καθορίζεται χωριστά για κάθε δικαιούχο ενίσχυσης στην περίπτωση συνεργατικών έργων. Για παράδειγμα: σε ένα έργο της Παρέμβασης ΙΙ που συμμετέχει μία επιχείρηση με ποσοστό χρηματοδότησης 65% και ένας ερευνητικός φορέας με ποσοστό χρηματοδότησης 100% όταν συμμετέχουν, κάθε εταίρος, κατά 50% στο συνολικό προϋπολογισμό του έργου, τότε το ποσοστό χρηματοδότησης για όλο το έργο θα είναι: $0,5 \times 65\% + 0,5 \times 100\% = 82,5\%$.
(Βλέπε και Ερώτηση 27 παραπάνω)
(Βλ. Ενότητα Ι.1.4 ΔΙΚΑΙΟΥΧΟΙ – ΟΡΟΙ & ΠΡΟΥΠΟΘΕΣΕΙΣ ΣΥΜΜΕΤΟΧΗΣ)

41.Μπορεί μια επιχείρηση να προσφύγει σε δανεισμό για την κάλυψη της Ιδιωτικής συμμετοχής;

Απάντηση: Για την κάλυψη της ιδιωτικής συμμετοχής, η επιχείρηση μπορεί να χρησιμοποιήσει ιδίους πόρους (ίδια συμμετοχή) ή/και δάνειο, όπως ειδικότερα ορίζεται στην Αναλυτική Πρόσκληση της Δράσης. Ο τραπεζικός δανεισμός δεν είναι υποχρεωτικός. Εφόσον η επιχείρηση προσφύγει σε δανεισμό, το δάνειο που θα χρησιμοποιηθεί είναι δυνατόν να υποστηρίζεται από τα χρηματοδοτικά εργαλεία του ΕΣΠΑ υπό την προϋπόθεση ότι η σώρευση αυτή δεν οδηγεί σε υπέρβαση της υψηλότερης έντασης ή του υψηλότερου ποσού ενίσχυσης που εφαρμόζεται στις ενισχύσεις του αντίστοιχου άρθρου του Καν. ΕΕ 651/2014. Επισημαίνεται ότι το άθροισμα όλων των μορφών υποστήριξης από τα Διαρθρωτικά Ταμεία δεν θα πρέπει να υπερβαίνει το συνολικό κόστος του ερευνητικού έργου.

Έκδοση: 2η

Ημ. Έκδοσης: 20.05.2019

17/29

(βλ. Ενότητα Ι.1.7 – ΧΡΗΜΑΤΟΔΟΤΙΚΟ ΣΧΗΜΑ)

42. Στην Παρέμβαση ΙΙΙ «Αξιοποίηση Ερευνητικών Αποτελεσμάτων» υπάρχει κάποιος περιορισμός όσον αφορά στο τεχνολογικό επίπεδο από το οποίο θα ξεκινήσει η έρευνα και σε ποιο τεχνολογικό επίπεδο πρέπει να φτάσει; Προβλέπεται Βιομηχανική έρευνα;

Απάντηση: Όχι, στην Παρέμβαση ΙΙΙ δεν υπάρχει κάποιος περιορισμός όσον αφορά στο τεχνολογικό επίπεδο από το οποίο θα ξεκινήσει η έρευνα και σε ποιο τεχνολογικό επίπεδο πρέπει να φτάσει. Στην Παρέμβαση ΙΙΙ δεν προβλέπεται Βιομηχανική έρευνα.

43. Μπορεί να είναι δικαιούχος μια επιχείρηση που σύμφωνα με τον τζίρο και τους εργαζόμενους κατατάσσεται στις πολύ μικρές επιχειρήσεις;

Απάντηση: Ναι, μια 'πολύ μικρή' επιχείρηση αποτελεί δυνητικό δικαιούχο και λαμβάνει το ίδιο ποσοστό επιχορήγησης με το ποσοστό που λαμβάνει μια 'μικρή' επιχείρηση. Σημειώνεται ότι ο ορισμός της ΜΜΕ είναι σύμφωνος με το Παράρτημα Ι του Κανονισμού ΕΕ651/2014 και παρατίθενται στο Παράρτημα Ι της Αναλυτικής Πρόσκλησης.
(βλ. Παράρτημα Ι: Ορισμός ΜΜΕ)

44. Στον Θεματικού Τομέα "4-ΠΒΑ: ΠΕΡΙΒΑΛΛΟΝ ΚΑΙ ΒΙΩΣΙΜΗ ΑΝΑΠΤΥΞΗ" και συγκεκριμένα στην θεματική προτεραιότητα "ΧΧΧΧ" μπορεί μια επιχείρηση να υποβάλλει αίτηση για να ερευνήσει μια καινοτόμο μέθοδο με σκοπό ΧΧΧΧ ώστε αυτό να χρησιμοποιηθεί ΧΧΧ; Μπορεί η πρόταση να αφορά δύο θεματικούς τομείς;

Απάντηση: Η Δράση αφορά όλους τους στρατηγικούς τομείς προτεραιότητας του Επιχειρησιακού Προγράμματος «Ανταγωνιστικότητα, Επιχειρηματικότητα, Καινοτομία» (ΕΠΑνΕΚ). Κάθε θεματικός τομέας εξειδικεύεται περαιτέρω σε θεματικούς υποτομείς σύμφωνα με τα συμπεράσματα της Στρατηγικής Έξυπνης Εξειδίκευσης σε Εθνικό επίπεδο (national RIS3), μετά την ολοκλήρωση της διαδικασίας Επιχειρηματικής Ανακάλυψης (ανοικτή διαβούλευση). Η εξειδίκευση περιλαμβάνεται στο **ΠΑΡΑΡΤΗΜΑ ΙΙΙ ΜΕΡΟΣ Β: ΕΞΕΙΔΙΚΕΥΣΗ ΘΕΜΑΤΙΚΩΝ ΤΟΜΕΩΝ Β' ΚΥΚΛΟΥ** της Αναλυτικής Πρόσκλησης της Δράσης.

Επισημαίνεται ότι, κατά την υποβολή της Αίτησης Χρηματοδότησης οι δυνητικοί δικαιούχοι πρέπει να επιδείξουν ιδιαίτερη προσοχή στην εξειδίκευση σε θεματικούς υποτομείς και να αποφασίσουν σε ποιο θεματικό τομέα (και σε ποιον θεματικό υποτομέα) εμπίπτει το προτεινόμενο έργο. Η επιλογή του πεδίου «έξυπνης εξειδίκευσης» εναπόκειται αποκλειστικά και μόνο στην κρίση του δυνητικού δικαιούχου και αποτελεί αντικείμενο αξιολόγησης. Η εξειδίκευση, όπως αναφέρεται στο ΠΑΡΑΡΤΗΜΑ ΙΙΙ, **δεν είναι ενδεικτική** και δεν εξειδικεύεται περαιτέρω.

Έκδοση: 2η

Ημ. Έκδοσης: 20.05.2019

18/29

Επίσης σημειώνεται ότι για κάθε αίτηση χρηματοδότησης στην ενιαία Δράση «ΕΡΕΥΝΩ-ΔΗΜΙΟΥΡΓΩ-ΚΑΙΝΟΤΟΜΩ» επιλέγεται στο ΠΣΚΕ ένα μόνο πεδίο «έξυπνης εξειδίκευσης» σε τρίτο επίπεδο.

Περισσότερες πληροφορίες σχετικά με την επιχειρηματική ανακάλυψη μπορείτε να βρείτε στο δικτυακό τόπο της ΓΓΕΤ <http://www.gsrt.gr>.

(Βλ. Ενότητα I.1.5 ΕΠΙΛΕΞΙΜΟΙ ΤΟΜΕΙΣ ΔΡΑΣΤΗΡΙΟΤΗΤΑΣ και ΠΑΡΑΡΤΗΜΑ ΙΙΙ και Ενότητα I.1.10.2 – ΚΡΙΤΗΡΙΑ ΑΞΙΟΛΟΓΗΣΗΣ - ΔΙΑΔΙΚΑΣΙΑ ΑΞΙΟΛΟΓΗΣΗΣ)

45. Για τις κατηγορίες δαπανών υπάρχουν ανώτατα όρια; για παράδειγμα το 20% του προϋπολογισμού να είναι μισθοδοσία, ο εξοπλισμός να μη ξεπερνάει το 15%;

Απάντηση: Δεν υπάρχει σχετικός περιορισμός.

(Βλ. Ενότητα I.1.6.1 – ΕΠΙΛΕΞΙΜΕΣ ΔΑΠΑΝΕΣ και Παράρτημα VI ΚΑΝΟΝΕΣ ΕΠΙΛΕΞΙΜΟΤΗΤΑΣ & ΔΙΚΑΙΟΛΟΓΗΤΙΚΑ ΓΙΑ ΤΗΝ ΠΙΣΤΟΠΟΙΗΣΗ ΔΑΠΑΝΩΝ)

46. Υπάρχει περιορισμός στην κατανομή του Π/Υ μεταξύ των εταιρών;

Απάντηση: Δεν υπάρχει σχετικός περιορισμός.

(Βλ. Ενότητα I.1.6.1 – ΕΠΙΛΕΞΙΜΕΣ ΔΑΠΑΝΕΣ και Παράρτημα VI ΚΑΝΟΝΕΣ ΕΠΙΛΕΞΙΜΟΤΗΤΑΣ & ΔΙΚΑΙΟΛΟΓΗΤΙΚΑ ΓΙΑ ΤΗΝ ΠΙΣΤΟΠΟΙΗΣΗ ΔΑΠΑΝΩΝ)

47. Είναι επιλέξιμη η δαπάνη υπεργολάβου από το εξωτερικό;

Απάντηση: Ναι, αναφορικά με την ανάθεση υπεργολαβικού έργου σε παρόχους εγκατεστημένους εκτός χώρας, δεν υπάρχει σχετικός περιορισμός. Συγκεκριμένα, στην κατηγορία δαπάνης "έρευνα επί συμβάσει", και όπου αλλού προβλέπεται υπεργολάβος, είναι επιλέξιμη η δαπάνη υπεργολάβου από το εξωτερικό (φυσικό ή νομικό πρόσωπο), προκειμένου να παρέχει εξειδικευμένες υπηρεσίες, με την κατάλληλη τεκμηρίωση. Υπενθυμίζεται ότι το ΚΡΙΤΗΡΙΟ Β. Εμπειρία και αξιοπιστία του(ων) δικαιούχου(ων) και ποιότητα και ικανότητα του τρόπου υλοποίησης του έργου (Implementation), λαμβάνει υπόψη του, μεταξύ άλλων, και την «Ικανότητα και εμπειρία του (ων) δικαιούχου (ων) και των ατόμων που συμμετέχουν στην ομάδα έργου (συμπεριλαμβανομένης της ικανότητας και εμπειρίας του παρόχου - μη δικαιούχου - που προσφέρει υπηρεσίες για έρευνα επί συμβάσει, στην περίπτωση που η πρόταση περιλαμβάνει τέτοιες υπηρεσίες) στην εκτέλεση ερευνητικών έργων ή/ και την ανάπτυξη καινοτόμων τεχνολογικών εφαρμογών.» Επίσης, υπενθυμίζεται ότι στην Αίτηση Χρηματοδότησης πρέπει να τεκμηριώνεται η «αναγκαιότητα» πρόσληψης υπεργολάβου. Σε κάθε περίπτωση, το πλαίσιο των αρμοδιοτήτων του οργάνου επαλήθευσης – πιστοποίησης δαπανών περιλαμβάνει την επιβεβαίωση του εύλογου του κόστους των επιλέξιμων δαπανών σύμφωνα με την Απόφαση ένταξης. Σημειώνεται ότι η παροχή υπηρεσίας θα πραγματοποιείται μέσω σύμβασης που θα συναφθεί μεταξύ των δύο μερών, όπου θα υπάρχει περιγραφή του φυσικού αντικείμενου της έρευνας ή/και περιγραφή του προς ανάθεση ερευνητικού έργου. Οι συμβάσεις αυτές, όπως και όλες οι συμβάσεις που θα χρηματοδοτηθούν στο πλαίσιο της Δράσης, πρέπει να φέρουν νόμιμη θεώρηση από τη φορολογική αρχή, εφόσον απαιτείται από την ισχύουσα νομοθεσία. Επιπλέον, σε

Έκδοση: 2η

Ημ. Έκδοσης: 20.05.2019

19/29

περίπτωση που οι δικαιούχοι είναι φορείς του δημόσιου ή ευρύτερου δημόσιου τομέα και ενεργούν ως αναθέτουσες αρχές, απαιτείται η τήρηση των διαδικασιών που προβλέπει ο ν. 4412/2016 (Α' 147) "Δημόσιες Συμβάσεις Έργων, Προμηθειών και Υπηρεσιών" όπως ισχύει.

(Βλ. Ενότητα Ι.1.6.1 – ΕΠΙΛΕΞΙΜΕΣ ΔΑΠΑΝΕΣ και Παράρτημα VI ΚΑΝΟΝΕΣ ΕΠΙΛΕΞΙΜΟΤΗΤΑΣ & ΔΙΚΑΙΟΛΟΓΗΤΙΚΑ ΓΙΑ ΤΗΝ ΠΙΣΤΟΠΟΙΗΣΗ ΔΑΠΑΝΩΝ)

48. Η μελέτη σκοπιμότητας μπορεί να εκπονηθεί από το προσωπικό του δικαιούχου ή πρέπει να ανατεθεί (σύμβαση) σε τρίτους;

Απάντηση: Μελέτη Σκοπιμότητας είναι, σύμφωνα με τον ορισμό που δίνεται στην αρχή της αναλυτικής πρόσκλησης της Δράσης «Η αξιολόγηση και ανάλυση του δυναμικού ενός έργου, με στόχο την υποστήριξη της διαδικασίας λήψης αποφάσεων, αποκαλύπτοντας κατά τρόπο αντικειμενικό και ορθολογικό τα πλεονεκτήματα και τις αδυναμίες του, τις ευκαιρίες και τις απειλές που προκύπτουν από αυτό, καθώς και προσδιορίζοντας τους πόρους που απαιτούνται για την εκτέλεσή του και, τελικά, τις προοπτικές επιτυχίας του».

Στο πλαίσιο της Δράσης, για τις δαπάνες διεξαγωγής μελέτης σκοπιμότητας (κατηγορία 5), η συναφθείσα σύμβαση αποτελεί το βασικό δικαιολογητικό για την πιστοποίηση της σχετικής δαπάνης. Η σύμβαση (ανάθεση σε τρίτους) θα πρέπει να αναφέρεται σαφώς στο συγκεκριμένο συγχρηματοδοτούμενο έργο (κωδικός έργου), να ορίζει με σαφήνεια το φυσικό αντικείμενο που θα υλοποιηθεί στο πλαίσιο της σύμβασης και το ποσό της αμοιβής. Η σύμβαση πρέπει να φέρει νόμιμη θεώρηση από τη φορολογική αρχή, εφόσον απαιτείται από την ισχύουσα νομοθεσία. Επισημαίνεται επιπλέον ότι, για τις δαπάνες διεξαγωγής μελέτης σκοπιμότητας ισχύουν τα προβλεπόμενα στο Άρθρο 36 της ΥΑ 137675/ΕΥΘΥ1016/19.12.2018, αντικατάσταση της ΥΑ 110427/ΕΥΘΥ1020/20.10.2016 (ΥΑΕΚΕΔ). Ειδικότερα, στην περίπτωση σύναψης Δημοσίων συμβάσεων στις οποίες οι δικαιούχοι είναι φορείς του δημόσιου ή ευρύτερου δημόσιου τομέα και στις οποίες ενεργούν ως αναθέτουσες αρχές, απαιτείται η τήρηση των διαδικασιών που προβλέπει ο ν. 4412/2016 (Α' 147) "Δημόσιες Συμβάσεις Έργων, Προμηθειών και Υπηρεσιών" όπως ισχύει.

Σημειώνεται ότι στο ΠΣΚΕ η Μελέτη Τεχνικής Σκοπιμότητας αποτελεί ξεχωριστή Ενότητα Εργασίας και μπορεί να περιλαμβάνει μόνο την κατηγορία δαπάνης ΜΕ1- Δαπάνες για μελέτες τεχνικής σκοπιμότητας, με τις δαπάνες που σχετίζονται με την εκπόνηση της μελέτης αυτής (καρτέλες ΙΙ.2.1 και ΙΙ.2.2). Δεν μπορεί να περιλαμβάνει δαπάνες άλλων κατηγοριών (π.χ. ΕΡ1 - Δαπάνες προσωπικού, ΕΡ4 - Πρόσθετα γενικά έξοδα και λοιπές λειτουργικές δαπάνες).

(Βλ. Ενότητα Ι.1.6.1 – ΕΠΙΛΕΞΙΜΕΣ ΔΑΠΑΝΕΣ και Παράρτημα VI ΚΑΝΟΝΕΣ ΕΠΙΛΕΞΙΜΟΤΗΤΑΣ & ΔΙΚΑΙΟΛΟΓΗΤΙΚΑ ΓΙΑ ΤΗΝ ΠΙΣΤΟΠΟΙΗΣΗ ΔΑΠΑΝΩΝ)

49. Δυο θυγατρικές του ίδιου ομίλου δύναται να αποτελούν διακριτούς δυνητικούς δικαιούχους στην Παρέμβαση ΙΙ με ένα ερευνητικό κέντρο; Μπορούν ή θα πρέπει να συμμετέχει ο όμιλος;

Απάντηση: Ναι, μπορούν να συμμετέχουν ως διαφορετικοί φορείς σε Αίτηση Χρηματοδότησης. Σε μία σύμπραξη δύο επιχειρήσεων και ενός ερευνητικού οργανισμού

Έκδοση: 2η

Ημ. Έκδοσης: 20.05.2019

20/29

για την υποβολή πρότασης στην Παρέμβαση ΙΙ δεν απαιτείται οι επιχειρήσεις να είναι ανεξάρτητες μεταξύ τους. Οι δυνητικοί δικαιούχοι μπορούν να ανατρέξουν στο Παράρτημα Ι της Αναλυτικής Πρόσκλησης της Δράσης για να ενημερωθούν σχετικά με τον τρόπο που ορίζεται το μέγεθος της επιχείρησής τους (ΜΜΕ, Μεγάλη) και τις έννοιες «Ανεξάρτητη επιχείρηση», «Συνδεδεμένες επιχειρήσεις» και «Συνεργαζόμενες επιχειρήσεις». Επιπλέον, η ΕΥΔΕ ΕΤΑΚ έχει αναρτήσει στο δικτυακό της τόπο www.eyde-etak.gr έγγραφο της Ευρωπαϊκής Επιτροπής με τίτλο «Οδηγός Χρήσης του Ορισμού Των Μικρομεσαίων Επιχειρήσεων (ΜΜΕ)».

Επισημαίνεται ότι στην Παρέμβαση Ι του Β' κύκλου της Δράσης δυο θυγατρικές του ίδιου ομίλου δύνανται να αποτελούν διακριτούς δυνητικούς δικαιούχους (δεν απαραίτητο να είναι ανεξάρτητες μεταξύ τους επιχειρήσεις όπως ίσχυε στο Α' κύκλο).

(Βλ. Ενότητα Ι.1.3 – ΦΟΡΕΙΣ ΥΛΟΠΟΙΗΣΗΣ ΤΗΣ ΔΡΑΣΗΣ, Παράρτημα Ι: Ορισμός ΜΜΕ και Οδηγός Χρήσης του Ορισμού Των Μικρομεσαίων Επιχειρήσεων (ΜΜΕ))

50. Ποιες είναι οι προϋποθέσεις για επιχείρηση που συμμετέχει στην Παρέμβαση ΙΙ ώστε να δικαιούται την προσαυξημένη ένταση ενίσχυσης;

Απάντηση: Στην Παρέμβαση ΙΙ, η προσαυξημένη ένταση της ενίσχυσης για τη βιομηχανική έρευνα και την πειραματική ανάπτυξη ισχύει, εάν πληρούται μία από τις ακόλουθες προϋποθέσεις (αρκεί να πληρείται το ένα από τα ακόλουθα σημεία, το σημείο i ή το ii) :

- i) το έργο προβλέπει πραγματική συνεργασία:
 - μεταξύ επιχειρήσεων από τις οποίες τουλάχιστον μία είναι ΜΜΕ και καμία μεμονωμένη επιχείρηση δεν φέρει άνω του 70 % των επιλέξιμων δαπανών, ή
 - μιας επιχείρησης και ενός ή περισσότερων οργανισμών έρευνας και διάδοσης γνώσεων, οι οποίοι (οι ερευνητικοί οργανισμοί) φέρουν τουλάχιστον το 10% των επιλέξιμων δαπανών και έχουν δικαίωμα να δημοσιεύουν τα αποτελέσματα των ερευνών τους
- ii) τα αποτελέσματα του έργου διαδίδονται ευρέως μέσω συνεδρίων, δημοσιεύσεων, αποθετηρίων ελεύθερης πρόσβασης ή μέσω δωρεάν λογισμικού ή λογισμικού ανοικτής πηγής.

Σημειώνεται ότι πραγματική συνεργασία, σύμφωνα με την επεξήγηση του όρου που δίνεται στην αρχή της αναλυτικής πρόσκλησης είναι: Η συνεργασία μεταξύ δύο τουλάχιστον ανεξάρτητων μερών για την ανταλλαγή γνώσεων ή τεχνολογίας ή για την επίτευξη κοινού στόχου βάσει του καταμερισμού της εργασίας, στην περίπτωση που τα μέρη καθορίζουν από κοινού το αντικείμενο του συνεργατικού έργου, συμβάλλουν στην υλοποίησή του και αναλαμβάνουν από κοινού τους κινδύνους, καθώς και τα αποτελέσματά του. Ένα ή περισσότερα μέρη μπορεί να επιβαρύνονται με το πλήρες κόστος του έργου και άρα να απαλλάσσουν τα λοιπά μέλη από τους χρηματοοικονομικούς κινδύνους του. Η έρευνα επί συμβάσει και η παροχή ερευνητικών υπηρεσιών δεν θεωρούνται μορφές συνεργασίας.

Προκειμένου μία επιχείρηση-δυνητικός δικαιούχος στην Παρέμβαση Ι ή στην Παρέμβαση ΙΙ ή στην Παρέμβαση ΙV, να επωφεληθεί της προσαυξημένης έντασης

Έκδοση: 2η

Ημ. Έκδοσης: 20.05.2019

21/29

ενίσχυσης, με αιτιολογία ότι «τα αποτελέσματα του έργου διαδίδονται ευρέως μέσω συνεδρίων, δημοσιεύσεων, αποθετηρίων ελεύθερης πρόσβασης ή μέσω δωρεάν (ελεύθερου) λογισμικού ή λογισμικού ανοικτής πηγής», τότε, τα αποτελέσματα του έργου θα πρέπει να διαδοθούν στο ευρύτερο δυνατό βαθμό, τόσο σε εθνικό όσο και σε κοινοτικό επίπεδο (Ε.Ε.).

(Βλ. Ενότητα Ι.1.7 – ΧΡΗΜΑΤΟΔΟΤΙΚΟ ΣΧΗΜΑ)

51.Η διαχείριση του Έργου και η διάχυση των ερευνητικών αποτελεσμάτων μπορούν να αποτελούν ξεχωριστές ενότητες εργασίας; Τι Κατηγορία Δραστηριότητας θα πρέπει να επιλεγεί για τις ενότητες αυτές;

Απάντηση: Η διαχείριση του Έργου και η διάχυση των ερευνητικών αποτελεσμάτων δεν μπορούν να αποτελούν διακριτές Ενότητες Εργασίας γιατί δεν μπορούν να χαρακτηριστούν ως ένα από τα επιλέξιμα Είδη Έρευνας ή μία από τις Επιλέξιμες Κατηγορίες Δραστηριότητας της Δράσης, σε συμφωνία με τον εφαρμοζόμενο Κανονισμό 651/2014. Για την διαχείριση η αντίστοιχη ανθρωποπροσπάθεια διαμοιράζεται στις Ενότητες Εργασίας, βεβαίως υπό την προϋπόθεση ότι το αντίστοιχο προσωπικό, εκτός της άσκησης μη επιλέξιμης διαχείρισης, είναι και ερευνητές ή τεχνικοί που συμμετέχουν σε αυτές τις ενότητες εργασίας. Σημειώνεται ότι δεν είναι επιλέξιμες στις δαπάνες προσωπικού οι αμοιβές διοικητικού προσωπικού (όπως λογιστές και γραμματείς), δεδομένου ότι σύμφωνα με την Αναλυτική Πρόσκληση στην κατηγορία Δαπάνες προσωπικού «περιλαμβάνονται αμοιβές για το προσωπικό (ερευνητές και τεχνικοί) που απασχολείται στο πλαίσιο της υλοποίησης του έργου». Η ανάγκη για τέτοιο προσωπικό (λογιστές και γραμματείς) σχετίζεται με τις έμμεσες δαπάνες (ποσοστό 15% επί των άμεσων δαπανών προσωπικού). Αντίστοιχα και η διάχυση των αποτελεσμάτων με το αντίστοιχο κόστος θα πρέπει να «μοιράζεται» στις σχετικές Ενότητες Εργασίας. Συχνά οι δραστηριότητες διάχυσης (π.χ. συμμετοχή σε συνέδριο) σχετίζεται με ένα ή περισσότερα παραδοτέα. Οπότε στην αντίστοιχη Ενότητα Εργασίας θα αναφέρεται και η σχετική δραστηριότητα διάχυσης, πιθανά ως ένα επιπλέον παραδοτέο.

(Βλ. Ενότητα Ι.1.6.1 – ΕΠΙΛΕΞΙΜΕΣ ΔΑΠΑΝΕΣ και Παράρτημα VI ΚΑΝΟΝΕΣ ΕΠΙΛΕΞΙΜΟΤΗΤΑΣ & ΔΙΚΑΙΟΛΟΓΗΤΙΚΑ ΓΙΑ ΤΗΝ ΠΙΣΤΟΠΟΙΗΣΗ ΔΑΠΑΝΩΝ)

52. Μπορεί στην Αίτηση Χρηματοδότησης να δηλωθεί φορέας (επιχείρηση ή ερευνητικός οργανισμός) ο οποίος δεν συμμετέχει με προϋπολογισμό στο έργο;

Απάντηση: Ένας φορέας ο οποίος συμμετέχει σε έργο με μηδενικό προϋπολογισμό δεν αποτελεί δυνητικό δικαιούχο. Εάν ο δυνητικός δικαιούχος θεωρεί ότι η συνεργασία με ορισμένο φορέα/οργανισμό/άτομο ενισχύει και τεκμηριώνει την ποιότητα και αποτελεσματικότητα του προτεινόμενου έργου (σε σχέση με τα κριτήρια αξιολόγησης), τότε η συνεργασία αυτή μπορεί να αναφερθεί στο κείμενο που περιγράφει το φυσικό αντικείμενο του έργου (Επισυναπτόμενα έγγραφα έργου). Κατά την υλοποίηση του έργου θα πρέπει να τεκμηριώνεται η συνεργασία αυτή.

Έκδοση: 2η

Ημ. Έκδοσης: 20.05.2019

22/29

ΣΥΧΝΕΣ ΕΡΩΤΗΣΕΙΣ – ΑΠΑΝΤΗΣΕΙΣ για την ΥΠΟΒΟΛΗ ΠΡΟΤΑΣΕΩΝ
Β' ΚΥΚΛΟΥ ΕΡΕΥΝΩ-ΔΗΜΙΟΥΡΓΩ-ΚΑΙΝΟΤΟΜΩ

(Βλ. Ενότητα Ι.1.6.1 – ΕΠΙΛΕΞΙΜΕΣ ΔΑΠΑΝΕΣ και Παράρτημα VI ΚΑΝΟΝΕΣ ΕΠΙΛΕΞΙΜΟΤΗΤΑΣ & ΔΙΚΑΙΟΛΟΓΗΤΙΚΑ ΓΙΑ ΤΗΝ ΠΙΣΤΟΠΟΙΗΣΗ ΔΑΠΑΝΩΝ καθώς και Εγχειρίδιο ΠΣΚΕ για την υποβολή Αίτησης Χρηματοδότησης ΒΗΜΑ ΙV.1.1 ΕΠΙΣΥΝΑΠΤΟΜΕΝΑ ΕΓΓΡΑΦΑ ΕΡΓΟΥ)

53. Πώς αποδεικνύεται ότι ο τόπος υλοποίησης του έργου βρίσκεται σε συγκεκριμένη περιφέρεια από την οποία αντλεί κονδύλια;

Απάντηση: Σημειώνεται ότι μεταξύ των δικαιολογητικών που θα κληθούν να υποβάλλουν τα δυνητικά εντασσόμενα έργα για την έγκριση της Αίτησης Χρηματοδότησης, και ειδικότερα οι επιχειρήσεις που συμμετέχουν σε έργο που εκτελείται όχι από την έδρα της επιχείρησης αλλά από **υποκατάστημά** της, περιλαμβάνεται: Βεβαίωση αρμόδιας αρχής ότι η επιχείρηση λειτουργεί υποκατάστημα στην περιφέρεια από την οποία αντλεί κονδύλια για τη χρηματοδότηση του έργου (όπως η περιφέρεια δηλώθηκε στην αίτηση χρηματοδότησης). Το υποκατάστημα θα πρέπει να λειτουργεί ήδη κατά την υποβολή της αίτησης χρηματοδότησης στην συγκεκριμένη περιφέρεια από την οποία αντλεί κονδύλια.

Επιπλέον, κατά την υλοποίηση του έργου θα πρέπει να τεκμηριώνεται ότι το έργο πράγματι υλοποιείται στη συγκεκριμένη περιφέρεια (μέσω παραστατικών δαπανών, εγκατάσταση εξοπλισμού κλπ).

(Βλ. Ενότητα Ι.1.1.8 – ΔΙΑΔΙΚΑΣΙΑ ΥΠΟΒΟΛΗΣ ΚΑΙ ΠΑΡΑΛΑΒΗΣ ΑΙΤΗΣΗΣ ΧΡΗΜΑΤΟΔΟΤΗΣΗΣ και Παράρτημα ΙV ΜΕΡΟΣ Β: ΔΙΚΑΙΟΛΟΓΗΤΙΚΑ ΓΙΑ ΤΗΝ ΕΓΚΡΙΣΗ ΤΗΣ ΑΙΤΗΣΗΣ ΧΡΗΜΑΤΟΔΟΤΗΣΗΣ)

54. Τα δικαιολογητικά που αναφέρονται στο παράρτημα ΙV θα πρέπει να έχουν εκδοθεί πριν την υποβολή της αίτησης στο ΠΣΚΕ ώστε να υποβληθούν κατόπιν (σε περίπτωση ένταξης); Η απόφαση ορισμού του συντονιστή έργου, μπορεί να εκδοθεί μετά την υποβολή της αίτησης;

Απάντηση: Όχι, τα **δικαιολογητικά** που θα κληθούν να υποβάλλουν τα δυνητικά εντασσόμενα έργα για την έγκριση της Αίτησης Χρηματοδότησης δεν απαιτείται να έχουν εκδοθεί πριν την υποβολή της Αίτησης Χρηματοδότησης στο ΠΣΚΕ. Επίσης, δεν υπάρχει περιορισμός ως προς την έκδοση απόφασης ορισμού του συντονιστή πριν την ημερομηνία υποβολής της πρότασης. Σημειώνεται ωστόσο ότι μεταξύ των δικαιολογητικών, που θα κληθούν να υποβάλλουν τα δυνητικά εντασσόμενα έργα για την έγκριση της Αίτησης Χρηματοδότησης, περιλαμβάνεται υπογεγραμμένο **συμφωνητικό συνεργασίας** των συμμετεχόντων φορέων για την από κοινού υλοποίηση του έργου και τους όρους της μεταξύ τους συνεργασίας, όπου ορίζεται, μεταξύ άλλων, ο Συντονιστής του έργου (Βλ. Παράρτημα ΙΧ, άρ. 4-Οργάνωση /Διοίκηση του έργου). Περαιτέρω σημειώνεται ότι ο ορισμός του Συντονιστή του έργου προκύπτει από τις εφαρμοζόμενες εσωτερικές διαδικασίες κάθε φορέα.

(Βλ. Ενότητα Ι.1.1.8 – ΔΙΑΔΙΚΑΣΙΑ ΥΠΟΒΟΛΗΣ ΚΑΙ ΠΑΡΑΛΑΒΗΣ ΑΙΤΗΣΗΣ ΧΡΗΜΑΤΟΔΟΤΗΣΗΣ, Παράρτημα ΙV ΔΙΚΑΙΟΛΟΓΗΤΙΚΑ ΓΙΑ ΤΗΝ ΕΓΚΡΙΣΗ ΤΗΣ ΑΙΤΗΣΗΣ ΧΡΗΜΑΤΟΔΟΤΗΣΗΣ και Παράρτημα ΥΠΟΔΕΙΓΜΑ ΣΥΜΦΩΝΗΤΙΚΟΥ ΣΥΝΕΡΓΑΣΙΑΣ)

Έκδοση: 2η

Ημ. Έκδοσης: 20.05.2019

23/29

55. Πώς υπολογίζεται για τη Δράση «Ερευνώ-Δημιουργώ-Καινοτομώ» ο δείκτης CO24;

Απάντηση: Οι ορισμοί των δεικτών δίνονται στο Παράρτημα XIII (βάσει Καν. ΕΕ 1301/2013) της Αναλυτικής πρόσκλησης της Δράσης. Ειδικότερα, για τον υπολογισμό και τη συμπλήρωση στο ΠΣΚΕ του δείκτη CO24 «Αριθμός νέων ερευνητών σε οντότητες που ενισχύονται», σημειώνεται ότι: Για τις ανάγκες της παραγωγής στατιστικών στοιχείων Έρευνας και Ανάπτυξης (Ε&Α) μονάδα μέτρησης του Ισοδύναμου Πλήρους Απασχόλησης (ΙΠΑ) είναι το ανθρωποέτος, που εκφράζει την πλήρη απασχόληση ενός ατόμου για ένα έτος. Έτσι, 1 ανθρωποέτος (πλήρης απασχόληση ενός ατόμου σε δραστηριότητες Ε&Α για ένα έτος) αντιστοιχεί σε 1 ΙΠΑ. Επομένως, ένας π.χ. ερευνητής με πλήρη απασχόληση σε όλη τη διάρκεια του έτους που αφιερώνει 30% του χρόνου του σε δραστηριότητες Ε&Α στο πλαίσιο της υπό υποβολή πρότασης /έργου και το υπόλοιπο σε άλλες δραστηριότητες (π.χ. άλλα ερευνητικά projects, διδασκαλία) ισοδυναμεί με 0.3 ΙΠΑ. Αντίστοιχα, εξωτερικός συνεργάτης με πλήρη απασχόληση σε ερευνητικό πρόγραμμα για διάστημα 6 μηνών εντός του έτους αναφοράς ισοδυναμεί με 0.5 ΙΠΑ. Στο ίδιο παράδειγμα, ερευνητής με πλήρη απασχόληση σε ερευνητικό πρόγραμμα 24 μηνών ισοδυναμεί με 2 ΙΠΑ.

Σημειώνεται ότι το έκτακτο προσωπικό του φορέα που θα απασχοληθεί στο έργο (συμπεριλαμβάνονται οι συμβάσεις μίσθωσης έργου) σε συνέχεια ανοικτής διαδικασίας μπορεί να ληφθεί υπόψη και προσμετράται στο δείκτη CO24.

Στην περίπτωση μετόχου ή εταιρού που δεν εργάζεται ήδη στην επιχείρηση, η σύναψη εργασιακής σχέσης μεταξύ αυτού και της επιχείρησης θα προσμετράται στο δείκτη CO24.

(Βλ. Ενότητα 1.1.2 – ΤΑΥΤΟΤΗΤΑ ΤΗΣ ΔΡΑΣΗΣ και Παράρτημα XIII Δείκτες Δράσης «Ερευνώ-Δημιουργώ-Καινοτομώ»)

56. Ο αναφερόμενος αριθμός των σελίδων των επισυναπτόμενων εγγράφων του έργου (Βήμα IV στο ΠΣΚΕ), π.χ. 10 σελίδες για Κατηγορία εγγράφου 1, 2 σελίδες για κατηγορία εγγράφου 2 κτλ, είναι υποχρεωτικός (και υπέρβαση του μπορεί να οδηγήσει σε απόρριψη της πρότασης) ή απλά συνιστάται;

Απάντηση: Ο αριθμός σελίδων των επισυναπτόμενων εγγράφων του έργου (Βήμα IV στο ΠΣΚΕ) συνιστάται να μην υπερβαίνει το αναφερόμενο όριο (εγχειρίδιο ΠΣΚΕ). Εάν ένα επισυναπτόμενο αρχείο υπερβεί τον αριθμό σελίδων που συνιστάται, η Αίτηση Χρηματοδότησης δεν απορρίπτεται. Εναπόκειται στην κρίση της Επιτροπής Αξιολόγησης εάν θα λάβει υπόψη το περιεχόμενο των επί πλέον σελίδων.

Επισημαίνεται ότι το σύνολο των επισυναπτόμενων αρχείων δε θα πρέπει να ξεπερνά τα 50 MB.

57. Σε περίπτωση που κατά τον έλεγχο των δικαιολογητικών σε ένα συνεργατικό σχήμα διαπιστωθεί ότι μια επιχείρηση είναι προβληματική, απορρίπτεται η επιχείρηση ή το έργο συνολικά;

Έκδοση: 2η

Ημ. Έκδοσης: 20.05.2019

24/29

Απάντηση: Εξαιρούνται από τη συμμετοχή στη Δράση οι προβληματικές επιχειρήσεις κατά τον ορισμό του άρθρου 2 του Κανονισμού ΕΕ651/2014, όπως παρατίθεται στο Παράρτημα ΙΙ της Αναλυτικής Πρόσκληση. Σε περίπτωση που κατά τον έλεγχο των δικαιολογητικών σε ένα συνεργατικό σχήμα διαπιστωθεί ότι μια επιχείρηση είναι προβληματική, απορρίπτεται το έργο συνολικά. Ειδικότερα, η Ειδική Υπηρεσία Κρατικών Ενισχύσεων (ΕΥΚΕ) έχει προχωρήσει σε σύνταξη εγγράφου με διευκρινίσεις σχετικά με ζητήματα εφαρμογής του Καν. Ε.Ε. 651/2014, ως προς τον χαρακτηρισμό μιας επιχείρησης ως προβληματικής (έγγραφο Α.Π.42649/ΕΥΚΕ 5351/10-04-2017), το οποίο είναι αναρτημένο στο δικτυακό τόπο της ΕΥΔ ΕΠΑνΕΚ (www.antonistokotita.gr) και της ΕΥΔΕ ΕΤΑΚ www.eyde-etak.gr καθώς και στο ΠΣΚΕ (πληροφορίες).

Σημειώνεται τέλος ότι ο ορισμός της προβληματικής επιχείρησης καθορίζεται αυστηρά από το άρθρο 2 του Κανονισμού ΕΕ 651/2014 και δεν αποτελεί κριτήριο αν η επιχείρηση έχει Κόκκινο Δάνειο σε μια Τράπεζα.

(Βλ. Ενότητα Ι.1.4 ΔΙΚΑΙΟΥΧΟΙ – ΟΡΟΙ & ΠΡΟΥΠΟΘΕΣΕΙΣ ΣΥΜΜΕΤΟΧΗΣ)

58.Ο έλεγχος προβληματικότητας διενεργείται μόνο στο επίπεδο της αιτούσας επιχείρησης ή αφορά και τον τυχόν όμιλο (ενιαία οικονομική μονάδα) στον οποίο εντάσσεται;

Απάντηση: Ο ορισμός της «επιχείρησης» είναι πάγιος στο δίκαιο των κρατικών ενισχύσεων και δίδεται τόσο από την Επιτροπή όσο και από το Δικαστήριο της ΕΕ. Ειδικότερα, στην Ανακοίνωση της Επιτροπής για την έννοια της κρατικής ενίσχυσης (2016/C 262/01), σημείο 2.1.11, ορίζεται ότι «περισσότερες χωριστές νομικές οντότητες μπορεί να θεωρηθεί ότι αποτελούν μία οικονομική μονάδα για τους σκοπούς της εφαρμογής των κανόνων για τις κρατικές ενισχύσεις. Η εν λόγω οικονομική μονάδα λογίζεται ως η σχετική επιχείρηση».

Η εν λόγω αξιολόγηση (έλεγχος προβληματικότητας) θα διενεργείται τόσο στο επίπεδο της νομικής οντότητας που αιτείται ενίσχυση (αιτούσα επιχείρηση) όσο και στο επίπεδο του ομίλου στον οποίο ανήκει αυτή η οντότητα.

(Βλ. Παράρτημα ΙΙ: Ορισμός Προβληματικής Επιχείρησης)

59.Ο έλεγχος της προϋπόθεσης για το αν η αιτούσα επιχείρηση είναι προβληματική κατά την έννοια του άρθρου 2 σημείο 18 του Καν. 651/14 αφορά τις νέες επιχειρήσεις κάτω τριετίας;

Απάντηση: Εάν πρόκειται για επιχείρηση που δεν έχει συμπληρώσει τριετία από τη σύστασή της (μέχρι και την έναρξη του έργου) δεν πραγματοποιείται έλεγχος μόνον εφόσον πρόκειται για ΜΜΕ και μόνο σε σχέση με τον ΤΥΠΟ 1 της Αναλυτικής Πρόσκλησης (κριτήρια α και β του άρθρου 2 παρ. 18 του Καν. 651/14). Έλεγχος για το αν η επιχείρηση είναι προβληματική διενεργείται σύμφωνα με τα υπόλοιπα κριτήρια του ίδιου άρθρου (π.χ. μη λήψη ενίσχυσης διάσωσης/αναδιάρθρωσης, μη υπαγωγή σε συλλογική πτωχευτική διαδικασία). Κρίσιμος χρόνος για την μέτρηση της **τριετίας** είναι ο χρόνος της έκδοσης της απόφασης έναρξης και όχι ο χρόνος υποβολής της αίτησης χρηματοδότησης.

(Βλ. Παράρτημα ΙΙ: Ορισμός Προβληματικής Επιχείρησης)

Έκδοση: 2η

Ημ. Έκδοσης: 20.05.2019

25/29

60. Στην Παρέμβαση IV «Σφραγίδα Αριστείας για επιχειρήσεις» γίνεται αξιολόγηση; τι εξετάζει η Επιτροπή Αξιολόγησης;

Απάντηση: Ειδικά για την Παρέμβαση «IV. Σφραγίδα Αριστείας (Seal of Excellence) για επιχειρήσεις», η αξιολόγηση δεν θα αφορά στο επιστημονικό αντικείμενο της πρότασης και θα περιοριστεί στον έλεγχο των λοιπών προϋποθέσεων συμμετοχής στη Δράση.

Η Επιτροπή Αξιολόγησης των προτάσεων της Παρέμβασης IV, η οποία συγκροτείται και λειτουργεί όπως και για τις λοιπές παρεμβάσεις της Δράσης, συντάσσει για κάθε Πρόταση Ειδικό Φύλλο Αξιολόγησης, όπου:

- κρίνει εάν το αντικείμενο του προτεινόμενου έργου είναι συμβατό με το θεματικό τομέα που έχει δηλωθεί στην Αίτηση Χρηματοδότησης και βρίσκεται σε πλήρη ευθυγράμμιση με τις προτεραιότητες της Στρατηγικής Έξυπνης Εξειδίκευσης (RIS3), όπως αποτυπώνονται στο Παράρτημα III ΜΕΡΟΣ Β: ΕΞΕΙΔΙΚΕΥΣΗ ΘΕΜΑΤΙΚΩΝ ΤΟΜΕΩΝ Β' ΚΥΚΛΟΥ της παρούσας πρόσκλησης.
- κρίνει εάν υπάρχει ταυτότητα ως προς τα ουσιώδη χαρακτηριστικά της εγκεκριμένης (από το Πρόγραμμα SMEs Instrument του Ορίζοντα 2020) πρότασης με την πρόταση που υποβλήθηκε στο ΠΣΚΕ, όπως προϋπολογισμό (και τυχόν επιμερισμό του προϋπολογισμού ανά συνδικαιούχο /εταίρο, αν αφορά ομάδα επιχειρήσεων), φυσικό αντικείμενο, ενότητες εργασίας και παραδοτέα.

Οι προτάσεις που δεν εμπίπτουν στο δηλωθέντα θεματικό τομέα ή δεν εμφανίζουν ταυτότητα ως προς τα ουσιώδη χαρακτηριστικά της εγκεκριμένης (από το Πρόγραμμα Ορίζοντα 2020) πρότασης, κατά την ως άνω κρίση της Επιτροπής Αξιολόγησης της παρέμβασης IV, δεν προτείνονται προς χρηματοδότηση, αλλά για απόρριψη.

Οι προτάσεις της Παρέμβασης «IV. Σφραγίδα Αριστείας (Seal of Excellence) για επιχειρήσεις» δεν βαθμολογούνται στο πλαίσιο της Δράσης, άρα **δεν κατατάσσονται** κατά βαθμολογική σειρά. Απλώς προτείνονται για χρηματοδότηση όλες όσες πληρούν τις προϋποθέσεις συμμετοχής στο Β' Κύκλο της Δράσης «ΕΡΕΥΝΩ-ΔΗΜΙΟΥΡΓΩ-ΚΑΙΝΟΤΟΜΩ».

(Βλ. Ενότητα I.1.10.1 – ΔΙΑΔΙΚΑΣΙΑ ΑΞΙΟΛΟΓΗΣΗΣ και ΠΑΡΑΡΤΗΜΑ ΙΙΙ ΘΕΜΑΤΙΚΟΙ ΤΟΜΕΙΣ ΚΑΙ ΘΕΜΑΤΙΚΟΙ ΥΠΟΤΟΜΕΙΣ ΠΡΟΤΕΡΑΙΟΤΗΤΑΣ)

61. Ποιες είναι οι τυπικές προϋποθέσεις συμμετοχής στην Παρέμβαση IV «Σφραγίδα Αριστείας (Seal of Excellence) για επιχειρήσεις»;

Απάντηση:

- Εάν πληρείτε το σύνολο των προϋποθέσεων του Καν. Ε.Ε. 651/2014 ή της Ανακοίνωσης της Επιτροπής 2014/C 198/01 «Πλαίσιο σχετικά με τις κρατικές ενισχύσεις για την έρευνα και ανάπτυξη και την καινοτομία» ανάλογα με την κατηγορία του δικαιούχου.
- Εάν η ταυτότητα φορέα πρότασης στο ΠΣΚΕ είναι η ίδια με την επιχείρηση που έλαβε τη Σφραγίδα Αριστείας (SoE).

Έκδοση: 2η

Ημ. Έκδοσης: 20.05.2019

26/29

- Εάν έχει γίνει χρήση της τυποποιημένης ηλεκτρονικής αίτησης, με συμπληρωμένα όλα τα υποχρεωτικά πεδία.
- Εάν έχουν επισυναφθεί τα αρχεία του έργου που έλαβε τη Σφραγίδα Αριστείας (Έντυπο Υποβολής, Έντυπο Αξιολόγησης, Σφραγίδα Αριστείας).
- Εάν οι Δικαιούχοι εκτελούν το ερευνητικό έργο σε εγκατάστασή τους, που βρίσκεται εντός των γεωγραφικών ορίων της ελληνικής επικράτειας.
- Εάν η επιχείρηση είναι ΜΜΕ σύμφωνα με το ορισμό του Παραρτήματος Ι του ΕΕ651/2014.
- Εάν εκκρεμεί εκτέλεση προηγούμενης απόφασης ανάκτησης της Ευρωπαϊκής επιτροπής για αχρεωστήτως ή παρανόμως καταβληθείσες κρατικές ενισχύσεις.
- Εάν η επιχείρηση είναι προβληματική κατά τον ορισμό του άρθρου 2 του Κανονισμού ΕΕ651/2014.
- Εάν η επιχείρηση έχει λάβει ενίσχυση διάσωσης ή αναδιάρθρωσης.
- Εάν το έργο δεν έχει υποβληθεί για ένταξη και δεν θα υποβληθεί σε άλλο πρόγραμμα που χρηματοδοτείται από εθνικούς ή κοινοτικούς πόρους πριν την έκδοση της απόφασης ένταξης/απόρριψης της Αίτησης Χρηματοδότησης. Ο περιορισμός δεν καταλαμβάνει περιπτώσεις έργων που υποβλήθηκαν σε άλλο πρόγραμμα αλλά α) απορρίφθηκαν (έχει εκδοθεί σχετική απόφαση απόρριψης και δεν εκκρεμεί διαδικασία ένστασης) ή β) ενώ εγκρίθηκαν αρχικά, έχει οριστικοποιηθεί και τεκμηριώνεται η μη χρηματοδότησή τους (πχ έχει υποβληθεί παραίτηση και η παραίτηση έχει γίνει αποδεκτή με τροποποίηση της σχετικής απόφασης ένταξης) .
- Εάν οι επιχειρήσεις έχουν συσταθεί νομίμως και λειτουργούν είτε ως νομικά πρόσωπα, ανεξαρτήτως του τύπου τους (π.χ. ΑΕ, ΕΠΕ, ΕΕ, ΟΕ, ΙΚΕ, ΚοινΣΕπ) είτε ως ατομικές επιχειρήσεις.

(Βλ. Ενότητα Ι.1.10 – ΚΡΙΤΗΡΙΑ & ΔΙΑΔΙΚΑΣΙΑ ΑΞΙΟΛΟΓΗΣΗΣ – ΕΓΚΡΙΣΗ ΕΡΓΩΝ)

62. Πως κατανέμεται ο Προϋπολογισμός της πρότασης στις επιλέξιμες κατηγορίες δαπανών στην Παρέμβαση ΙV «Σφραγίδα Αριστείας (Seal of Excellence) για επιχειρήσεις»;

Απάντηση: Κατά την υποβολή στο ΠΣΚΕ οι δυνητικοί δικαιούχοι κάνουν μία αναλογική κατανομή του προϋπολογισμού στις επιλέξιμες κατηγορίες δαπανών της Δράσης, τηρώντας τους κανόνες επιλεξιμότητας του Καν ΕΕ 651 και της ΥΑΕΚΕΔ και τους κανόνες επιλεξιμότητας της παρούσας Δράσης.

Οι πίνακες των οικονομικών στοιχείων του έργου πρέπει να αντιστοιχούν στα οικονομικά στοιχεία της πρότασης που κατετέθη σε πρόσκληση του SME Instrument του Η2020 και έλαβε Σφραγίδα Αριστείας.

Αναλυτική περιγραφή των κανόνων επιλεξιμότητας της Δράσης περιλαμβάνονται στο Παράρτημα VI: ΚΑΝΟΝΕΣ ΕΠΙΛΕΞΙΜΟΤΗΤΑΣ & ΔΙΚΑΙΟΛΟΓΗΤΙΚΑ ΓΙΑ ΤΗΝ ΠΙΣΤΟΠΟΙΗΣΗ ΔΑΠΑΝΩΝ που ισχύει για όλες τις Παρεμβάσεις της Δράσης.

Επισημαίνεται ότι για τις Δαπάνες εκπόνησης μελέτης σκοπιμότητας (Φάση Α SME I Instrument /Η2020) ισχύει το σημείο 6 του ανωτέρω παραρτήματος. Ειδικότερα, «Η συναφθείσα σύμβαση αποτελεί το βασικό δικαιολογητικό για την πιστοποίηση της σχετικής δαπάνης.» (βλέπε και ερώτηση 48 παραπάνω)

Έκδοση: 2η

Ημ. Έκδοσης: 20.05.2019

27/29

Οι έμμεσες δαπάνες υπολογίζονται ως σταθερό ποσοστό 15% των επιλέξιμων άμεσων δαπανών προσωπικού, όπως ισχύει για όλες τις Παρεμβάσεις της Δράσης.
(Βλ. Ενότητα I.1.6.1 – ΕΠΙΛΕΞΙΜΕΣ ΔΑΠΑΝΕΣ και Παράρτημα VI ΚΑΝΟΝΕΣ ΕΠΙΛΕΞΙΜΟΤΗΤΑΣ & ΔΙΚΑΙΟΛΟΓΗΤΙΚΑ ΓΙΑ ΤΗΝ ΠΙΣΤΟΠΟΙΗΣΗ ΔΑΠΑΝΩΝ)

63. Ποια είναι η ένταση ενίσχυσης στην Παρέμβαση IV «Σφραγίδα Αριστείας (Seal of Excellence) για επιχειρήσεις»;

Απάντηση: Η ένταση ενίσχυσης καθορίζεται στην ενότητα I.1.7 – Χρηματοδοτικό σχήμα, όπως ισχύει για όλες τις Παρεμβάσεις της Δράσης.

Επιλέξιμη δραστηριότητα		Μεσαίες επιχειρήσεις	Μικρές επιχειρήσεις
Έργα με Σφραγίδα αριστείας	Φάση Α (SME-1) <i>Μελέτη σκοπιμότητας</i>	60%	70%
	Φάση Β (SME-2) <i>Πειραματική ανάπτυξη</i>	35%	45%
	Φάση Β (SME-2) <i>Πειραματική ανάπτυξη υπό προϋποθέσεις*</i>	50%	60%

*Η προσαυξημένη ένταση της ενίσχυσης για την πειραματική ανάπτυξη ισχύει, εάν πληρούνται μία από τις ακόλουθες **προϋποθέσεις**:

- το έργο προβλέπει πραγματική συνεργασία (σύμφωνα με την επεξήγηση του όρου που δίνεται στην αρχή της παρούσας πρόσκλησης) μεταξύ ΜμΕ και καμία μεμονωμένη επιχείρηση δεν φέρει άνω του 70 % των επιλέξιμων δαπανών, ή
- τα αποτελέσματα του έργου διαδίδονται ευρέως μέσω συνεδρίων, δημοσιεύσεων, αποθετηρίων ελεύθερης πρόσβασης ή μέσω δωρεάν λογισμικού ή λογισμικού ανοικτής πηγής.

(Βλ. Ενότητα I.1.7 – ΧΡΗΜΑΤΟΔΟΤΙΚΟ ΣΧΗΜΑ)

64. Ένας εταίρος που συμμετέχει σε μία Επιχειρησιακή Ομάδα (Ε.Ο.) της Ευρωπαϊκής Σύμπραξης Καινοτομίας (ΕΣΚ) για την παραγωγικότητα και βιωσιμότητα της γεωργίας (π.χ. υπέβαλε πρόταση στο Μέτρο 16 ΠΑΑ), μπορεί να συμμετέχει σε πρόταση στο Β' Κύκλο της Δράσης ΕΡΕΥΝΩ-ΔΗΜΙΟΥΡΓΩ-ΚΑΙΝΟΤΟΜΩ;

Απάντηση: Σύμφωνα με την Αναλυτική Πρόσκληση, επισημαίνεται ότι για τα προτεινόμενα έργα ΕΤΑΚ του τομέα της αγροδιατροφής που περιλαμβάνουν δαπάνες που εμπίπτουν στο άρθρο 25 του Καν. 651/2014 (όπως οι δαπάνες αναλύονται στην ενότητα I.1.6), η χρηματοδότηση της βιομηχανικής έρευνας γίνεται από το ΕΤΠΑ. Η χρηματοδότηση πειραματικής ανάπτυξης (όπως ορίζεται από την ΕΕ και αναφέρεται στην Αναλυτική Πρόσκληση), εφόσον αφορά μέχρι το στάδιο της κατασκευής πρωτοτύπων, γίνεται από το ΕΤΠΑ. Η δοκιμή νέων προϊόντων ή διεργασιών σε

Έκδοση: 2η

Ημ. Έκδοσης: 20.05.2019

28/29

*ΣΥΧΝΕΣ ΕΡΩΤΗΣΕΙΣ – ΑΠΑΝΤΗΣΕΙΣ για την ΥΠΟΒΟΛΗ ΠΡΟΤΑΣΕΩΝ
Β' ΚΥΚΛΟΥ ΕΡΕΥΝΩ-ΔΗΜΙΟΥΡΓΩ-ΚΑΙΝΟΤΟΜΩ*

αντιπροσωπευτικά περιβάλλοντα πραγματικών συνθηκών λειτουργίας και η προσαρμογή τεχνολογικών και ερευνητικών λύσεων στην παραγωγή, για παραγόμενο προϊόν το οποίο εμπίπτει στο Παρ. Ι της ΣΛΕΕ είναι δυνατόν να χρηματοδοτείται από το ΕΤΠΑ και το έργο είναι επιλέξιμο, υπό την προϋπόθεση ότι οι δυνητικοί δικαιούχοι, είτε αυτόνομα είτε σε σχήματα συνεργασίας, δεν είναι Επιχειρησιακές Ομάδες (Ε.Ο.) της Ευρωπαϊκής Σύμπραξης Καινοτομίας (ΕΣΚ) για την παραγωγικότητα και βιωσιμότητα της γεωργίας.

Επομένως, κώλυμα συμμετοχής στο Β' κύκλο της Δράσης ΕΡΕΥΝΩ-ΔΗΜΙΟΥΡΓΩ-ΚΑΙΝΟΤΟΜΩ υφίσταται μόνον όταν ισχύουν αθροιστικά i) το έργο ΕΤΑΚ αφορά σε δοκιμή νέων προϊόντων ή διεργασιών σε αντιπροσωπευτικά περιβάλλοντα πραγματικών συνθηκών λειτουργίας και σε προσαρμογή τεχνολογικών και ερευνητικών λύσεων στην παραγωγή, ii) για παραγόμενο προϊόν το οποίο εμπίπτει στο Παρ. Ι της ΣΛΕΕ και iii) η αιτούσα (στη Δράση) είναι Επιχειρησιακή Ομάδα της Ευρωπαϊκής Σύμπραξης Καινοτομίας (ΕΣΚ) για την παραγωγικότητα και βιωσιμότητα της γεωργίας είτε αυτόνομα είτε σε σχήματα συνεργασίας.

Αντιθέτως, μια μεμονωμένη επιχείρηση αποτελεί δυνητικό δικαιούχο του Β' κύκλου της Δράσης ΕΡΕΥΝΩ-ΔΗΜΙΟΥΡΓΩ-ΚΑΙΝΟΤΟΜΩ εφόσον υποβάλει αυτοτελώς αίτηση χρηματοδότησης ή συμμετέχει σε συνεργατικό σχήμα διαφορετικής σύνθεσης από μian οιαδήποτε Ε.Ο. της Ευρωπαϊκής Σύμπραξης Καινοτομίας (ΕΣΚ) για την παραγωγικότητα και βιωσιμότητα της γεωργίας.

Επισήμανση: Οι αλλαγές σε σχέση με την προηγούμενη (1η) έκδοση του αρχείου ΣΥΧΝΩΝ ΕΡΩΤΗΣΕΩΝ-ΑΠΑΝΤΗΣΕΩΝ ΓΙΑ ΤΗΝ ΥΠΟΒΟΛΗ ΠΡΟΤΑΣΗΣ ΣΤΟ Β' ΚΥΚΛΟ «Ερευνώ-Δημιουργώ-Καινοτομώ» αφορούν σε: α) Εμπλουτισμό των απαντήσεων 51 και 55 και β) Προσθήκη νέας ερώτησης 64.

Σημείωση: Οι παρούσες απαντήσεις συνιστούν απλές διευκρινίσεις και δεν συνιστούν τροποποίηση των όρων και προϋποθέσεων της Πρόσκλησης της παρούσας Δράσης και των Παραρτημάτων της.

Το αρχείο θα συμπληρώνεται και επικαιροποιείται με νεότερες εκδόσεις.

Έκδοση: 2η

Ημ. Έκδοσης: 20.05.2019

29/29



ΕΠΑνεΚ 2014-2020
ΕΠΙΧΕΙΡΗΣΙΑΚΟ ΠΡΟΓΡΑΜΜΑ
ΑΝΤΑΓΩΝΙΣΤΙΚΟΤΗΤΑ • ΕΠΙΧΕΙΡΗΜΑΤΙΚΟΤΗΤΑ • ΚΑΙΝΟΤΟΜΙΑ

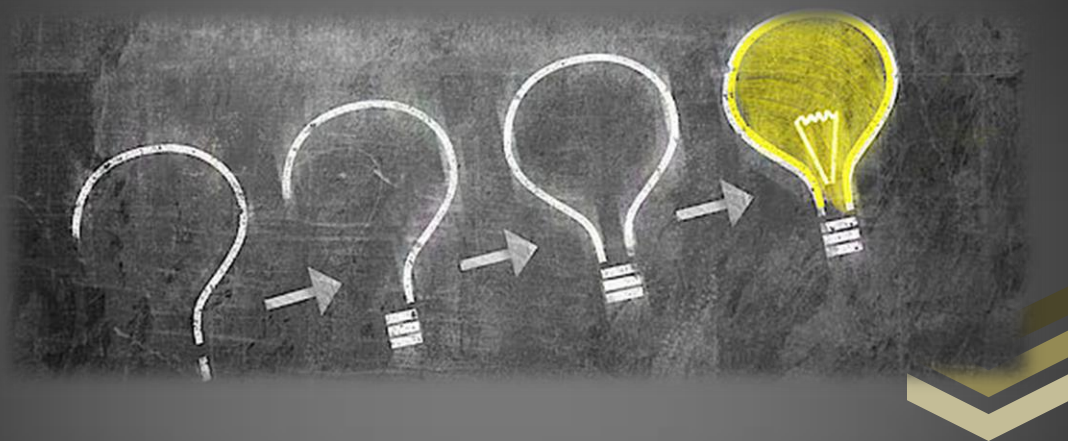

Συχνές ερωτήσεις για την επιλεξιμότητα δαπανών ΕΡΕΥΝΩ-ΔΗΜΙΟΥΡΓΩ-ΚΑΙΝΟΤΟΜΩ

Έκδοση 1.1, Ιούνιος 2019



Δαπάνες προσωπικού

E1 Με ποια σχέση εργασίας συνδέεται το τακτικό προσωπικό του δικαιούχου;

A Το τακτικό προσωπικό του δικαιούχου (πέραν του τακτικού του Δημοσίου), που απασχολείται στη πράξη, συνδέεται με σχέση εξαρτημένης εργασίας. Συγκεκριμένα με συμβάσεις εργασίας πλήρους ή μερικής απασχόλησης:

- Αορίστου χρόνου
- Ορισμένου χρόνου

E2 Με ποια σχέση εργασίας συνδέεται το έκτακτο προσωπικό του δικαιούχου;

A Το έκτακτο προσωπικό που απασχολείται στη πράξη, συνδέεται με το δικαιούχο με τις εξής μορφές απασχόλησης:

- Σύμβαση εργασίας ορισμένου χρόνου
- Σύμβαση μίσθωσης έργου
- Σύμβαση ή απόφαση υποτροφίας

E3 Στο προσωπικό του δικαιούχου περιλαμβάνονται μέλη συνεταιρισμού εργαζομένων;

A Στο προσωπικό του δικαιούχου (τακτικό και έκτακτο με σύμβαση ορισμένου χρόνου) δύναται να περιλαμβάνονται και μέλη «Συνεταιρισμών Εργαζομένων» (ν. 4430/2016), μετά την ημερομηνία δημοσίευσης της τροποποίησης της ΥΑΕΚΕΔ, 137675/ΕΥΘΥ1016 (31/12/2018). Προϋπόθεση για αυτό είναι το σύστημα αμοιβών του και οι όροι εργασίας των μελών του Συνεταιρισμού Εργαζομένων, που καθορίζονται από το Καταστατικό του ή από ειδικές ρυθμίσεις εγκεκριμένες από τη Γενική Συνέλευσή του, να προσομοιάζουν με αυτά της εξαρτημένης εργασίας και να έχουν προσδιοριστεί ανεξάρτητα από τη συγχρηματοδοτούμενη πράξη.

E4 Τι εννοείται «Μέγιστο επιχορηγούμενο μικτό κόστος ανά άτομο το μήνα ανέρχεται στο ποσό των 3000€» στις Δαπάνες Προσωπικού; Αφορά και το έκτακτο προσωπικό; Το ΦΠΑ περιλαμβάνεται στο όριο αυτό;

A Στην περίπτωση μόνιμου προσωπικού, το μικτό κόστος περιλαμβάνει τις εργοδοτικές εισφορές και αφόρα το ημερολογιακό έτος δηλαδή 12 μήνες. Επομένως μικτό κόστος ανά άτομο το μήνα = (συνολικές αποδοχές ημερολογιακού έτους προ κρατήσεων + εργοδοτικές εισφορές ημερολογιακού έτους)/12

Σημειώνεται ότι, στην περίπτωση που το ύψος της μηνιαίας αμοιβής για κάποιο άτομο υπερβαίνει τις 3.000 ευρώ, το μέγιστο επιχορηγούμενο κόστος από τη Δράση μπορεί να ανέλθει μέχρι το ποσό των 3.000 ευρώ (ανά Πράξη). Αναφορικά με το προσωπικό με σύμβαση μίσθωσης έργου, περιλαμβάνονται και οι εργοδοτικές εισφορές, εφόσον αυτό προβλέπεται στην σχετική σύμβαση. Ο ΦΠΑ (όπου αποτελεί επιλέξιμη δαπάνη σύμφωνα με την Αναλυτική Πρόσκληση της Δράσης) περιλαμβάνεται στο όριο αυτό.

E5 Στις συμβάσεις των φυσικών προσώπων θα πρέπει να προσδιορίζεται ο τόπος εργασίας φυσικού προσώπου; Ποιες άλλες συμβατικές υποχρεώσεις θα πρέπει να αναφέρονται;

A Στις συμβάσεις εργασίας ορισμένου χρόνου και κυρίως στις συμβάσεις μίσθωσης έργου θα πρέπει να προσδιορίζεται ο τόπος εργασίας του αντισυμβαλλόμενου, ειδικά στην περίπτωση που είναι

διαφορετικός από τις εγκαταστάσεις του δικαιούχου.

Επίσης, σε ότι αφορά στις συμβάσεις μίσθωσης έργου θα πρέπει να προσδιορίζονται και άλλες συμβατικές υποχρεώσεις, όπως για παράδειγμα εργασίες πεδίου, μετακινήσεις, κλπ, ώστε να καλύπτονται τα έξοδα των συμβαλλομένων φυσικών προσώπων που συμμετέχουν στην υλοποίηση της πράξης, σύμφωνα με τις ισχύουσες διατάξεις.

Ε6 Στις συμβάσεις μίσθωσης έργου προβλέπεται τήρηση φύλλων χρονοχρέωσης; Η αμειβόμενη εργασία είναι σύμφωνα με τις προσφερόμενες ώρες ή με παραδοτέα; Με ποιο τρόπο υπολογίζεται η αμοιβή του έκτακτου προσωπικού με σύμβαση μίσθωσης έργου και η τμηματική της καταβολή;

Α Γενικά στις συμβάσεις μίσθωσης έργου δεν προβλέπεται η τήρηση μηνιαίων αναλυτικών απολογιστικών φύλλων χρονοχρέωσης δεδομένου ότι το συμβατικό αντικείμενο αφορά σε υλοποίηση και παράδοση έργου. Οι συμβάσεις μίσθωσης έργου δεν είναι συμβάσεις εργασίας, συνδέονται με τα παραδοτέα ή και τα σχετικά πακέτα εργασίας, η αξία των οποίων (συμβατικό τίμημα) εκτιμάται με βάση τον απαραίτητο για την υλοποίηση τους ανθρωποχρόνο. Η τμηματική καταβολή μίας σύμβασης μίσθωσης έργου είναι επιλέξιμη εφόσον αντιστοιχεί σε ενδιάμεσο παραδοτέο της σύμβασης, το οποίο συμβάλλει στην υλοποίηση των ενδιάμεσων ή τελικών πακέτων εργασίας ή παραδοτέων του έργου-πράξης.

Σημειώνεται ότι, στις περιπτώσεις όπου μεταξύ δικαιούχου της Δράσης και ενός φυσικού προσώπου συνάπτονται συμβάσεις στο πλαίσιο διαφορετικών Πράξεων, θα πρέπει να τεκμηριώνεται επαρκώς η διαδρομή ελέγχου ως προς τη συνολική απασχόληση του εργαζόμενου (ενδεικτικά, με τήρηση φύλλων χρονοχρέωσης).

Ε7 Απαιτείται ανοικτή διαδικασία για την επιλογή του έκτακτου προσωπικού (σύμβαση εργασίας ορισμένου χρόνου, μίσθωση έργου ή υποτροφίες);

Α Η επιλογή τυχόν έκτακτου προσωπικού για τις ανάγκες της πράξης με οποιαδήποτε σχέση (σύμβαση εργασίας ορισμένου χρόνου, σύμβαση μίσθωσης έργου, χορήγηση υποτροφίας), γίνεται τηρώντας την ισχύουσα νομοθεσία και τις γενικές αρχές της συνθήκης ΕΚ και ειδικά την αρχή της ίσης μεταχείρισης, της μη διάκρισης, της ισότητας των φύλων και της διαφάνειας.

Ειδικά για τις περιπτώσεις των αναφερθέντων συμβάσεων δημοσίευση πρόσκλησης εκδήλωσης ενδιαφέροντος - στην ιστοσελίδα του δικαιούχου ή/και του επιχειρησιακού προγράμματος με αναφορά στα επαγγελματικά προσόντα που απαγορεύονται από τη φύση και το σκοπό του προς υλοποίηση έργου, όπως προβλέπεται από την νομοθεσία που διέπει τον φορέα και ισχύει κάθε φορά.

Το ακαδημαϊκό/ερευνητικό προσωπικό τρίτων που η συμμετοχή τους στην πράξη θεωρείται ουσιώδης για την εκτέλεσή της και αξιολογείται στο πλαίσιο της διαδικασίας επιλογής για την χρηματοδότηση της πράξης από το πρόγραμμα, συμμετέχει σε αυτή χωρίς άλλη διαδικασία επιλογής.

Ε8 Τι ισχύει για τις υποτροφίες. Θεωρείται επιλέξιμη δαπάνη;

Α Φυσικά πρόσωπα (ερευνητές, προπτυχιακοί ή μεταπτυχιακοί φοιτητές, υποψήφιοι διδάκτορες) που συμμετέχουν στην υλοποίηση της πράξης στη βάση σύμβασης ή απόφασης του αρμοδίου οργάνου, η οποία προβλέπει την χορήγηση υποτροφίας, ως ανάλλαγμα για την απασχόληση του φυσικού προσώπου στην πράξη, εντάσσονται στις δαπάνες προσωπικού του δικαιούχου, εφόσον η χορήγηση της υποτροφίας γίνεται σύμφωνα με το ισχύον θεσμικό πλαίσιο του δικαιούχου και η σύμβαση ή η σχετική απόφαση προσδιορίζει επαρκώς το αντικείμενο της συμμετοχής του φυσικού προσώπου στο έργο, το χρόνο απασχόλησης και ιδίως τις ώρες απασχόλησης, εάν προβλέπεται ωριαία αποζημίωση, το ποσό της υποτροφίας και τον τρόπο καταβολής του καθώς και τον τόπο εκτέλεσης του έργου του.

Σπουδαστές που λαμβάνουν υποτροφία, από οποιοδήποτε πηγή, με σκοπό την οικονομική ενίσχυσή τους για τη συνέχιση/ολοκλήρωση των σπουδών τους ή τη βράβειυσή τους λόγω εξαιρετικών επιδόσεων δεν εντάσσονται στο προσωπικό του δικαιούχου.

E9 Ο όρος «ακαδημαϊκό/ερευνητικό προσωπικό» σε ποιους αναφέρεται;

A Το ακαδημαϊκό/ερευνητικό προσωπικό τρίτων που η συμμετοχή του στην πράξη θεωρείται ουσιώδης για την εκτέλεσή της, και δηλώνεται στην ομάδα έργου κατά την υποβολή της Αίτησης Χρηματοδότησης, και στη συνέχεια αξιολογείται στο πλαίσιο της διαδικασίας επιλογής για τη χρηματοδότηση της πράξης, συμμετέχει σε αυτή χωρίς άλλη διαδικασία επιλογής.

Ο όρος «ακαδημαϊκό προσωπικό» αναφέρεται, **σύμφωνα με το υπ' αριθμ 158/5-7-2018 έγγραφο της ΕΥΘΥ**, στα μέλη ΔΕΠ, ΕΔΙΠ, ΕΤΕΠ, ΕΕΠ, υπηρετούντες Λέκτορες και Καθηγητές Εφαρμογών. Στην παραπάνω κατηγορία του ακαδημαϊκού προσωπικού συμπεριλαμβάνονται και οι ερευνητές Α', Β' και Γ' βαθμίδας των ερευνητικών κέντρων, οι Ερευνητές και ΕΛΕ Δ' Βαθμίδας.

E10 Οι δαπάνες μισθοδοσίας του τακτικού προσωπικού φορέων της Κεντρικής Διοίκησης και ΝΠΔΔ που συμμετέχουν σε ένα ερευνητικό έργο συμπεριλαμβάνονται στον προϋπολογισμό του έργου; Πώς αποφεύγεται η διπλή χρηματοδότηση των δαπανών;

A Διευκρινίζεται ότι, η χρέωση της δαπάνης του τακτικού προσωπικού φορέων της Κεντρικής Διοίκησης και ΝΠΔΔ για απασχόληση στην πράξη είναι επιλέξιμη, αν το προσωπικό αυτό απασχολείται στην πράξη για την εκτέλεση δραστηριοτήτων, τις οποίες ο δικαιούχος δεν θα εκτελούσε εάν δεν είχε αναληφθεί η υλοποίηση της πράξης. Ο χρόνος απασχόλησης του προσωπικού στην πράξη δεν αποτελεί ίδια συμμετοχή. Η διασφάλιση της μη διπλής χρηματοδότησης επιτυγχάνεται με την μη χρηματοδότηση των σχετικών δαπανών του Τακτικού Προϋπολογισμού και από το Πρόγραμμα Δημοσίων Επενδύσεων.

E11 Υπάρχει τύπος σύμβασης που θα χρησιμοποιείται για το τακτικό προσωπικό του δικαιούχου ή αρκεί η απόφαση της διοίκησης του δικαιούχου χωρίς την υπογραφή του φυσικού προσώπου;

A Η απασχόληση του τακτικού προσωπικού του δικαιούχου στην πράξη προσδιορίζεται στην απόφαση του αρμόδιου οργάνου του δικαιούχου. Δεν απαιτείται άλλη σύμβαση, πέραν αυτής που ήδη υφίσταται και καθορίζει την εργασιακή σχέση του δικαιούχου με το τακτικό προσωπικό του. Το τακτικό προσωπικό του δικαιούχου δεν δύναται να απασχολείται στην πράξη στη βάση σύμβασης παροχής υπηρεσιών (υπεργολάβος) ή σύμβασης μίσθωσης έργου.

E12 Στην περίπτωση του έκτακτου προσωπικού με σύμβαση μίσθωσης έργου, το συγκεκριμένο προσωπικό μπορεί να συμμετάσχει σε άλλες πράξεις, εφόσον του επιτρέπεται χρονικά, στον ίδιο ή σε άλλο φορέα ή απαιτείται αποκλειστική απασχόληση;

A Στη σύμβαση έργου προσδιορίζεται η αποκλειστική απασχόληση του έκτακτου προσωπικού στη συγκεκριμένη πράξη, έτσι ώστε να αποκλείεται η παράλληλη συμμετοχή του σε άλλες πράξεις μέσω της ίδιας σύμβασης έργου (ο περιορισμός ίσχυε μέχρι 13.3.2019).

Με την 5η Τροποποίηση της Πρόσκλησης της Αναλυτικής Δράσης (14.3.2019) δεν προκύπτει η αναγκαιότητα αυτή. Ωστόσο κατά τη συμμετοχή έκτακτου προσωπικού σε διαφορετικές πράξεις (μέσω διαφορετικών συμβάσεων μίσθωσης έργου) πρέπει να διασφαλίζεται η τήρηση των κανόνων δημοσιότητας και να λαμβάνεται υπόψη η δυνατότητα εκπλήρωσης του συμβατικού αντικειμένου πολλαπλών συμβάσεων.

E13 Σε ατομικές επιχειρήσεις το φυσικό πρόσωπο-ιδιοκτήτης που συμμετέχει στην ομάδα έργου δικαιούται αμοιβής;

A Δαπάνες προσωπικού για την εργασία του ιδιοκτήτη ατομικής επιχείρησης δεν είναι επιλέξιμες.

E14 Τα ποσά προηγούμενης ρύθμισης ασφαλιστικών εισφορών μπορούν να θεωρηθούν επιλέξιμες δαπάνες;

A Όχι, όλες οι επιλέξιμες δαπάνες πρέπει να αφορούν αποκλειστικά στην περίοδο υλοποίησης του ερευνητικού έργου και σε αμοιβές που συνδέονται άμεσα με την εκτέλεση του φυσικού αντικειμένου.

E15 Θεωρούνται επιλέξιμες οι δαπάνες προσωπικού για εσωτερικούς εταιρικούς παράγοντες της επιχείρησης - δικαιούχου (π.χ. μέτοχος, μέλος ΔΣ).

A Στην περίπτωση που το προσωπικό επιχείρησης που απασχολείται στο έργο είναι ταυτόχρονα και εσωτερικός εταιρικός παράγοντας του νομικού προσώπου (π.χ. μέτοχος, εταίρος, διαχειριστής, μέλος Δ.Σ.), οι δαπάνες προσωπικού είναι επιλέξιμες εφόσον τηρούνται οι αυξημένες προϋποθέσεις έγκυρης σύναψης της σύμβασης εργασίας που θέτει το νομοθετικό πλαίσιο της αντίστοιχης εταιρικής μορφής (πχ βλ. για ΑΕ άρθρα 99-101 του Ν.4548/2018 και για ΙΚΕ άρθρο 95 του Ν.4072/2012) και η προσφορά εργασίας αφορά ειδικά στην υλοποίηση του εγκεκριμένου έργου.

E16 Πώς προσδιορίζεται η πρόσθετη αμοιβή και ποιους αφορά; Πώς προσδιορίζεται η υπερωριακή αμοιβή και ποιους αφορά;

A Για να μπορεί κάποιος να αποζημιωθεί με πρόσθετη αμοιβή, θα πρέπει το θεσμικό πλαίσιο που αφορά τη συγκεκριμένη κατηγορία προσωπικού να προβλέπει αυτή τη δυνατότητα. Σύμφωνα με την ΥΑΕΚΕΔ η πρόσθετη απασχόληση αποζημιώνεται με το ωριαίο κόστος απασχόλησης που υπολογίζεται για το συμβατικό χρόνο, με την επιφύλαξη άλλων διατάξεων που αφορούν την πρόσθετη απασχόληση.

Η υπερωριακή αμοιβή ορίζεται από το κάθε φορά ισχύον θεσμικό πλαίσιο του δικαιούχου και τις κατηγορίες προσωπικού που αφορά. Η διασφάλιση της μη διπλής χρηματοδότησης επιτυγχάνεται με την μη χρηματοδότηση των σχετικών δαπανών του Τακτικού Προϋπολογισμού και από το Πρόγραμμα Δημοσίων Επενδύσεων.

E17 Πώς υπολογίζεται το Μικτό Ωριαίο ή Μηνιαίο Κόστος κατά την εφαρμογή του απλοποιημένου κόστους;

A Το Μικτό Ωριαίο Κόστος υπολογίζεται ως το πηλίκο του τελευταίου ετήσιου μικτού κόστους απασχόλησης (ορίζεται από την κείμενη νομοθεσία – αποτυπώνεται στο λογιστικό σύστημα του δικαιούχου) και του αριθμού των 1.720 παραγωγικών ωρών για άτομα που εργάζονται με καθεστώς πλήρους απασχόλησης ή αναλογία των 1.720 ωρών για άτομα που εργάζονται με καθεστώς μερικής απασχόλησης.

Το Μικτό Μηνιαίο Κόστος υπολογίζεται ως το πηλίκο του τελευταίου ετήσιου μικτού κόστους απασχόλησης (ορίζεται από την κείμενη νομοθεσία – αποτυπώνεται στο λογιστικό σύστημα του δικαιούχου) και των 12 μηνών για άτομα που εργάζονται στην πράξη για το σύνολο ή σταθερό ποσοστό του συμβατικού τους χρόνου απασχόλησης.

E18 Στη περίπτωση που το ετήσιο μικτό κόστος απασχόλησης (12 συνεχείς μήνες) δεν είναι διαθέσιμο, πως υπολογίζεται προκειμένου να γίνει ο υπολογισμός της προηγούμενης ερώτησης;

A Σ' αυτή τη περίπτωση το Ετήσιο Μικτό Κόστος Απασχόλησης μπορεί να υπολογιστεί (κατάλληλη προσαρμογή για περίοδο 12 μηνών):

- από οποιοδήποτε διαθέσιμο τεκμηριωμένο κόστος απασχόλησης ή
- από το κόστος απασχόλησης που προβλέπεται στη σύμβαση εργασίας του απασχολούμενου

- E19** Στον υπολογισμό του Ετήσιου Μικτού Κόστους Απασχόλησης, για τις ανάγκες της Δράσης, συμπεριλαμβάνονται:
- α. Επιδόματα, επιμίσθια τα οποία χορηγούνται σε τακτική βάση, δεν συνδέονται με την απόδοση του απασχολούμενου και τα οποία προβλέπονται από το θεσμικό καθεστώς του δικαιούχου ή από τη σύμβαση εργασίας του απασχολούμενου;
- β. Έκτακτες αποδοχές, οι οποίες καταβάλλονται κατά περίπτωση και οι οποίες ΔΕΝ προβλέπονται από το θεσμικό καθεστώς του δικαιούχου ή από τη σύμβαση εργασίας του απασχολούμενου;
- A** α. Ναι
β. Όχι
- E20** Ποιες δαπάνες αποτελούν επιλογή απλοποιημένου κόστους;
- A** α. Οι δαπάνες για αμοιβές του προσωπικού που απασχολείται στην πράξη στη βάση εξαρτημένης εργασίας και υπολογίζονται κατά κανόνα, με βάση το συνολικό πραγματικό χρόνο απασχόλησης του προσωπικού στην πράξη και το μικτό ωριαίο ή μηνιαίο κόστος απασχόλησης αυτού για το δικαιούχο.
- β. Οι έμμεσες δαπάνες (σταθερό ποσοστό επί των άμεσων επιλέξιμων δαπανών της κατηγορίας 1 Προσωπικό).
- E21** Ποιες δαπάνες της κατηγορίας «Δαπάνες προσωπικού» καταβάλλονται στη βάση του πραγματικού κόστους;
- A** α. Οι δαπάνες για αμοιβές του προσωπικού με σύμβαση έργου, σύμβαση/απόφαση χορήγησης υποτροφίας, οι υπερωρίες και οι αποζημιώσεις που προβλέπονται από το θεσμικό πλαίσιο του δικαιούχου για την εκτέλεση συγκεκριμένων ενεργειών και εφόσον είναι απαραίτητες για την υλοποίηση της πράξης.
- β. Οι αποδοχές προσωπικού με εξαρτημένη σχέση εργασίας για τις οποίες δεν μπορεί να εφαρμοστεί η μεθοδολογία του απλοποιημένου κόστους.
- E22** Παρακαλούμε να δοθούν παραδείγματα των ενεργειών των δικαιούχων για τις οποίες οι σχετικές αποζημιώσεις αποτελούν επιλέξιμες δαπάνες σύμφωνα με την παράγραφο 15^A της ΥΑΕΚΕΔ;
- A** Αποζημίωση επιβίβασης παραμονής και εργασίας σε πλωτά μέσα, αποζημίωση υποβρύχιων εργασιών, αποζημίωση επιστημονικών καταδύσεων που δίνονται δυνάμει της ΚΥΑ 19177/2018 (Β/508/2018)
- E23** Η αμοιβή για υπερωριακή ή τυχόν πρόσθετη απασχόληση, συμμετέχει στον υπολογισμό του Μικτού Ωριαίου Κόστους Απασχόλησης;
- A** Όχι. Αν τέτοιου είδους δαπάνες περιλαμβάνονται στο τελευταίο τεκμηριωμένο ετήσιο μικτό κόστος απασχόλησης σύμφωνα με το λογιστικό σύστημα του δικαιούχου, εξαιρούνται από τον υπολογισμό του Μικτού Ωριαίου Κόστους Απασχόλησης.
- E24** Οι ασφαλιστικές εισφορές είναι επιλέξιμη δαπάνη στα πλαίσια της Δράσης;
- A** Ναι. Προϋπόθεση για αυτό είναι αυτές να βαρύνουν πραγματικά το δικαιούχο.
- E25** Ποιος ο μέγιστος αριθμός ωρών που μπορεί να δηλωθεί σε συγχρηματοδοτούμενη Πράξη κατά την υποβολή των μηνιαίων συνολικών απολογιστικών φύλλων χρονοχρέωσης (global timesheets);

A Για τις περιπτώσεις πλήρους απασχόλησης στο έργο (για όλο το συμβατικό χρόνο του φυσικού προσώπου) ή κατά σταθερό ποσοστό της πλήρους απασχόλησης (π.χ. 50% του συμβατικού χρόνου) δεν απαιτείται φύλλο χρονοχρέωσης.

Μηνιαία συνολικά απολογιστικά φύλλα χρονοχρέωσης απαιτούνται για τη δήλωση δαπανών προσωπικού μόνο όταν η συμμετοχή του προσωπικού στο έργο γίνεται στη βάση ωρών.

Σε αυτή την περίπτωση ο μέγιστος αριθμός ωρών για ένα φυσικό πρόσωπο που μπορεί να δηλωθεί στη πράξη δεν μπορεί να ξεπερνά τις 1720 ώρες ή ποσοστό/πρωτα των 1720 ωρών, σύμφωνα με τον ετήσιο παραγωγικό χρόνο στη βάση του οποίου υπολογίστηκε το ωριαίο κόστος, όταν γίνεται χρήση αυτού του συμβατικού χρόνου (άρθρο 12, ΥΑΕΚΕΔ).

Στην περίπτωση της πρόσθετης απασχόλησης, δεδομένου ότι δεν γίνεται χρήση του συμβατικού αλλά πρόσθετου χρόνου, ο μέγιστος αριθμός ωρών που μπορεί να δηλωθεί σε έργα για ένα φυσικό πρόσωπο είναι «1720 μείον ετήσιος συμβατικός χρόνος».

Δεν προβλέπεται περιορισμός στον αριθμό των ωρών που μπορούν να δηλωθούν σε μηνιαίο ή ημερήσιο επίπεδο. Ένας πρακτικός κανόνας μπορεί να είναι ότι σε ημερήσια βάση δεν δηλώνονται περισσότερες ώρες από αυτές που μπορεί να θεωρηθούν ως εύλογος ημερήσιος χρόνος απασχόλησης (π.χ. 8 ή 10).

Μετά τη συμπλήρωση του μέγιστου ορίου ωρών σε ετήσια βάση, π.χ. 1720, ή (1720 μείον συμβατικό χρόνο) όταν αφορά σε πρόσθετη απασχόληση, δεν επιτρέπεται η δήλωση άλλων ωρών. Η παρακολούθηση του συνολικού χρόνου του φυσικού προσώπου που έχει διατεθεί σε έργα θα πρέπει να γίνεται μέσω των συνολικών απολογιστικών φύλλων χρονοχρέωσης.

E26 Είναι επιλέξιμες οι δαπάνες που αφορούν σε πρόσθετη ή υπερωριακή απασχόληση μη τακτικού προσωπικού (σύμβαση ορισμένου χρόνου, υποτροφία) σε συγχρηματοδοτούμενη Πράξη;

A Με την επιφύλαξη της γενικότητας του ερωτήματος σημειώνονται τα εξής:

Η δυνατότητα υπερωριακής απασχόλησης προβλέπεται από την εργατική νομοθεσία για τις συμβάσεις εργασίας, είτε είναι αορίστου είτε ορισμένου χρόνου.

Η δυνατότητα πρόσθετης απασχόλησης σε συμβάσεις ορισμένου χρόνου δεν είναι γνωστή. Το προσωπικό που συμβάλλεται με συμβάσεις ορισμένου χρόνου αποτελεί νέο προσωπικό το οποίο προσλαμβάνεται για να καλύψει τις ανάγκες του έργου/ων. Οι οροί της σύμβασης, ωράριο, διάρκεια κλπ, αντικατοπτρίζουν τις ανάγκες του έργου/ων που είναι εκ των πρότερων γνωστές, και είναι αυτές που καθορίζουν τα ουσιαστικά στοιχεία της σύμβασης. Εάν οι ανάγκες διαφοροποιηθούν τότε χρησιμοποιείται υπερωριακή απασχόληση ή τροποποιείται αναλόγως η σύμβαση.

Σε ότι αφορά υποτροφίες :

Σύμφωνα με το άρθρο 24(1) του ν. 4310/2014:

«δ) Ως Ανταποδοτικές Υποτροφίες ορίζονται χρηματικά πόσα καταβαλλόμενα στους δικαιούχους, προκειμένου για τη συμμετοχή τους στην υλοποίηση ερευνητικών προγραμμάτων/ έργων»

Σύμφωνα με την παρ. 2 του άρθρου 54 του ν. 4009/2011 (Α' 195):

«Οι Ε.Λ.Κ.Ε. των Α.Ε.Ι. μπορούν, επίσης, να χορηγούν ανταποδοτικές υποτροφίες σε υποψηφίους διδάκτορες και μεταδιδάκτορες της ημεδαπής ή της αλλοδαπής, ως αντάλλαγμα για την απασχόληση τους στην υλοποίηση συγχρηματοδοτούμενων πράξεων στο οικείο Α.Ε.Ι., από πόρους που προέρχονται από τα προγράμματα αυτά και σύμφωνα με τους όρους που τίθενται στο θεσμικό πλαίσιο υλοποίησής τους.»

Οι υποτροφίες και των δύο περιπτώσεων δεν αποτελούν εισόδημα, δεν υπόκεινται σε οποιονδήποτε φόρο, κράτηση ή ασφαλιστική εισφορά.

Σύμφωνα με το παραπάνω πλαίσιο για τις ανταποδοτικές υποτροφίες, οι δαπάνες των όποιων συγκαταλέγονται στις δαπάνες προσωπικού, δεν προκύπτει δυνατότητα υπερωριακής ή προσθετής απασχόλησης. Οι συμβάσεις αυτές δίνουν το ποσό της υποτροφίας με αντάλλαγμα συγκεκριμένο αντικείμενο, διαφοροποιούνται δε από τις συμβάσεις εργασίας, δεδομένου ότι δεν επιφέρουν υποχρέωση κοινωνικής ασφάλισης ή φορολογικές υποχρεώσεις.

Συνεπώς για τις ανταποδοτικές υποτροφίες φαίνεται ότι δεν προκύπτει καμία από τις δυνατότητες του ερωτήματος.

Δαπάνες οργάνων & εξοπλισμού

E27 Σε σχέση με τις δαπάνες απόσβεσης στην κατηγορία δαπανών «Δαπάνες οργάνων & εξοπλισμού», μπορεί να εφαρμοστούν οι διατάξεις του Ν.4172/2013, που προβλέπει ετήσιο συντελεστή φορολογικής απόσβεσης 40%, για δαπάνες εξοπλισμού και οργάνων, που χρησιμοποιούνται για τις ανάγκες εκτέλεσης επιστημονικής και τεχνολογικής έρευνας;

A Η απόσβεση εξοπλισμού που χρησιμοποιείται για τις ανάγκες εκτέλεσης επιστημονικής και τεχνολογικής έρευνας μπορεί να πραγματοποιηθεί με ποσοστό 40% ανά έτος με βάση τα άρθρα 22Α και 24 του Ν.4172/2013, εφόσον ο εν λόγω εξοπλισμός εμπίπτει στον σχετικό ορισμό που περιγράφεται στην ΚΥΑ 109343/12/29.6.2017 (Β'2351) στην οποία δίνεται ο ορισμός του εξοπλισμού και των οργάνων για τις ανάγκες εκτέλεσης επιστημονικής και τεχνολογικής έρευνας. Η εν λόγω διάταξη αφορά τόσο τους ιδιωτικούς, όσο και τους δημόσιους φορείς που συμμετέχουν στην δράση.

E28 Οι δαπάνες μίσθωσης - Leasing εξοπλισμού είναι επιλέξιμες;

A Σύμφωνα με την Αναλυτική Πρόσκληση της Δράσης, τα μισθώματα που αφορούν σε χρηματοδοτική μίσθωση εξοπλισμού (Leasing) δεν είναι επιλέξιμες δαπάνες.

E29 Το κόστος εκτελωνισμού του εξοπλισμού είναι επιλέξιμο;

A Το κόστος του εκτελωνισμού είναι επιλέξιμο εφόσον συμπεριλαμβάνεται στο κόστος του εξοπλισμού και αποσβένεται όπως ο εξοπλισμός. Στην περίπτωση δημόσιου φορέα θα πρέπει να αναφέρεται στην προκήρυξη και στη σύμβαση. Στην περίπτωση επιχείρησης θα πρέπει να αναφέρεται στη σύμβαση.

E30 Οι δαπάνες απόσβεσης εξοπλισμού πρέπει να γίνουν από τον τραπεζικό λογαριασμό του έργου;

A Η αγορά του εξοπλισμού που αποδεδειγμένα χρησιμοποιείται για την εκτέλεση του φυσικού αντικείμενου του έργου μπορεί να γίνει από τον λογαριασμό του έργου.

Επιλέξιμες θα είναι οι δαπάνες απόσβεσης που θα βρίσκονται εντός της διάρκειας του έργου και εντός της αποσβεστικής περιόδου του παγίου.

Επομένως, το τελικό ποσό που θα χρεωθεί στο έργο μπορεί να είναι μικρότερο από το κόστος κτήσης εφόσον θα αφορά το τμήμα των αποσβέσεων που θα αντιστοιχεί στη χρήση του παγίου για την εκτέλεση του έργου.

E31 Για την επιλεξιμότητα της δαπάνης απόσβεσης είναι απαραίτητη η ολοσχερής εξόφληση/αποπληρωμή του εξοπλισμού που αποσβένεται;

A Οι αποσβέσεις ενός παγίου είναι επιλέξιμες εφόσον τηρούνται οι προϋποθέσεις του άρθρου 15 της ΥΑΕΚΕΔ (Β' 5968/2018) και επιπλέον η δαπάνη για την απόκτηση του παγίου από το δικαιούχο, κατά το μέρος που αντιστοιχεί στην απόσβεση που δηλώνεται ως κόστος του έργου, είναι πραγματική και εν προκειμένω έχει εξοφληθεί.

E32 Είναι επιλέξιμο το 100% του κόστους κτήσης ενός παγίου αν αυτό χρησιμοποιείται καθ' όλη της διάρκεια του έργου;

A Στο πρόγραμμα ΕΡΕΥΝΩ – ΔΗΜΙΟΥΡΓΩ – ΚΑΙΝΟΤΟΜΩ επιλέξιμες είναι οι δαπάνες απόσβεσης και όχι οι δαπάνες αγοράς του παγίου. Επομένως, πρέπει να εφαρμοστεί ο προβλεπόμενος συντελεστής απόσβεσης. Για τα πάγια που εντάσσονται στις δαπάνες επιστημονικής και

	τεχνολογικής έρευνας, ο συντελεστής απόσβεσης είναι 40%, εφόσον πληρούνται οι σχετικές προϋποθέσεις της ΚΥΑ 109343/12/29.6.2017 (Β'2351). Αν το κόστος του παγίου είναι μικρότερο από 1500€, μη συμπεριλαμβανομένου του ΦΠΑ, μπορεί να αποσβεστεί εξολοκλήρου μέσα στο φορολογικό έτος που αποκτήθηκε.
E33	Ο ΦΠΑ των δαπανών εξοπλισμού ενός ερευνητικού φορέα θα πρέπει να λαμβάνεται υπόψη στον προϋπολογισμό του έργου και να δηλώνεται σαν επιλέξιμη δαπάνη;
A	Αν ο ΦΠΑ είναι επιλέξιμη δαπάνη, δηλώνεται μαζί με την δαπάνη του εξοπλισμού και λαμβάνεται υπόψη στον προϋπολογισμό του έργου. Για την επιλεξιμότητα του ΦΠΑ ισχύουν οι διατάξεις του άρθρου 17, της ΥΑΕΚΕΔ (Β' 5968/2018).
E34	Είναι επιλέξιμο το κόστος αποσβέσεων εξοπλισμού γραφείου, όπως έπιπλα και ηλεκτρονικοί υπολογιστές στη δράση ΕΡΕΥΝΩ – ΔΗΜΙΟΥΡΓΩ – ΚΑΙΝΟΤΟΜΩ και σε ποια κατηγορία δαπάνης μπορεί να ενταχθεί;
A	Οι δαπάνες για αγορά επίπλων δεν είναι επιλέξιμες στη δράση ΕΡΕΥΝΩ – ΔΗΜΙΟΥΡΓΩ – ΚΑΙΝΟΤΟΜΩ. Μπορεί να είναι επιλέξιμη η προμήθεια μικρού αριθμού ηλεκτρονικών υπολογιστών μόνο στην περίπτωση που η χρήση τους είναι αποδεδειγμένα απαραίτητη για την εκτέλεση του φυσικού αντικειμένου του έργου. Σε αυτή την περίπτωση ανήκει στην κατηγορία "Δαπάνες οργάνων & εξοπλισμού".
E35	Στην περίπτωση της αγοράς εξοπλισμού, πώς υπολογίζονται οι αποσβέσεις; Για παράδειγμα ένα όργανο αξίας Α το οποίο θα χρησιμοποιηθεί τους 30 από τους 36 μήνες διάρκειας της δράσης για πόσο τοις εκατό της αξίας του θα επιδοτηθεί;
A	Ισχύουν οι ετήσιοι φορολογικοί συντελεστές απόσβεσης του άρθρου 24, του νόμου 4172/2013, όπως έχει τροποποιηθεί και ισχύει. Αν $A < 1500\text{€}$ πλέον ΦΠΑ, το πάγιο μπορεί να αποσβεστεί εξολοκλήρου μέσα στο φορολογικό έτος που αποκτήθηκε. Αν $A \geq 1500\text{€}$ πλέον ΦΠΑ, πρέπει να εφαρμοστούν οι συντελεστές απόσβεσης που αναφέρονται στο εν λόγω άρθρο. Αν ο εξοπλισμός μπορεί να ενταχθεί στις δαπάνες επιστημονικής και τεχνολογικής έρευνας όπως περιγράφονται στην ΚΥΑ 109343/12/29.6.2017 (Β'2351), ο ετήσιος συντελεστής φορολογικής απόσβεσης είναι 40%. Ο συντελεστής αυτός εφαρμόζεται αναλογικά από τον επόμενο μήνα εντός του οποίου χρησιμοποιείται ή τίθεται σε υπηρεσία. Σε αυτή την περίπτωση, για κάθε μήνα μετά το μήνα εντός του οποίου χρησιμοποιείται ή τίθεται σε υπηρεσία, το πάγιο θα αποσβένεται κατά $40/12=3,33\%$. Επομένως, για την εξ' ολοκλήρου απόσβεση του παγίου θα χρειαστούν $100/3,33=30$ μήνες.
E36	Η υποχρέωση για διαγωνιστική διαδικασία για την αγορά παγίου ισχύει και για τις ιδιωτικές επιχειρήσεις;
A	Η διαγωνιστική διαδικασία δεν είναι υποχρεωτική για τις ιδιωτικές επιχειρήσεις, ισχύει όμως η αρχή του εύλογου του κόστους.
E37	Επιτρέπεται η χρέωση μέρους της απόσβεσης στο έργο;
A	Είναι δυνατός ο επιμερισμός των αποσβέσεων παγίων στοιχείων στο έργο, ανάλογα με τη χρήση τους για την εκτέλεση του φυσικού αντικειμένου
E38	Μπορεί να αγοραστεί ο εξοπλισμός στην αρχή του έργου παρότι θα χρησιμοποιηθεί από τα μισά του έργου και μετά;

A Η αγορά του εξοπλισμού μπορεί να γίνει οποιαδήποτε χρονική στιγμή μετά την υποβολή της αίτησης χρηματοδότησης, ο συντελεστής απόσβεσης όμως θα αρχίσει να εφαρμόζεται αναλογικά από τον επόμενο μήνα εντός του οποίου χρησιμοποιείται ή τίθεται σε υπηρεσία. Στο έργο θα χρεωθεί το κομμάτι των αποσβέσεων που αναλογεί στη χρήση του εξοπλισμού για την εκτέλεση του φυσικού αντικειμένου.

E39 Για την περίπτωση δαπανών προμήθειας εξοπλισμού από το εξωτερικό τι ισχύει;

A Μπορεί ο προμηθευτής εξοπλισμού να είναι επιχείρηση του εξωτερικού, αρκεί να τηρούνται όλες οι νόμιμες προϋποθέσεις επιλογής του και να υπάρχουν διαθέσιμα όλα κατά το νόμο παραστατικά που αφορούν μεταξύ άλλων και την εισαγωγή του εξοπλισμού.

E40 Σε περίπτωση αναγκαιότητας μεταφοράς του εξοπλισμού στο πλαίσιο του έργου ΕΤΑΚ τι ισχύει

A Η μεταφορά εξοπλισμού εκτός των εγκαταστάσεων του δικαιούχου προς άλλο φορέα της σύμπραξης για συγκεκριμένο χρονικό διάστημα είναι εφικτή υπό τις ακόλουθες προϋποθέσεις:

- Υπάρχει επαρκής τεκμηρίωση για την αναγκαιότητα της μεταφοράς
- Τηρούνται τα προβλεπόμενα στο θεσμικό πλαίσιο που ισχύει για τη συγκεκριμένη κατηγορία επιχείρησης/ερευνητικού οργανισμού όσον αφορά στη μετακίνηση και την εγκατάσταση των πάγιων στοιχείων της
- Τεκμηριώνεται σε κάθε χρονικό σημείο μετά την προμήθεια του εξοπλισμού η κατάσταση της λειτουργίας και ο τόπος εγκατάστασής του
- Δεν προβλέπεται η καταβολή αντιτίμου μεταξύ του δικαιούχου και του φορέα υποδοχής του εξοπλισμού

E41 Προβλέπεται δαπάνη για υπηρεσίες συντήρησης εξοπλισμού (υπάρχοντος) που ανήκει στον ερευνητικό φορέα; Σε τι κατηγορία δαπάνης θα μπει;

A Σύμφωνα με την παρ. 2, περίπτωση Β, άρθρο 16 της ΥΑΕΚΕΔ:

2α. Η δαπάνη έκτακτης συντήρησης/επισκευής υφιστάμενου εξοπλισμού που ανήκει στο δικαιούχο και χρησιμοποιείται για την εκτέλεση της πράξης δεν είναι επιλέξιμη, εκτός εάν αυτή αυξάνει την αξία του υφιστάμενου παγίου και δηλώνεται στην πράξη ως απόσβεση.

2β. Η δαπάνη προληπτικής / τακτικής συντήρησης εξοπλισμού που ανήκει στο δικαιούχο και η δαπάνη αγοράς αναλωσίμων για την ορθή λειτουργία του είναι επιλέξιμες για το χρονικό διάστημα που ο εξοπλισμός χρησιμοποιείται για τους σκοπούς της πράξης.

Η δαπάνη προληπτικής συντήρησης του 2β είναι επιλέξιμη από την ημερομηνία δημοσίευσης της τροποποίησης της ΥΑΕΚΕΔ, 137675/ΕΥΘΥ1016 (31/12/2018) και μπορεί να καταχωρείται στην κατηγορία 5 «Πρόσθετα γενικά έξοδα και λοιπές λειτουργικές δαπάνες που είναι άμεσο αποτέλεσμα του έργου», υποκατηγορία νι «Λοιπές λειτουργικές δαπάνες»

E42 Προβλέπεται δαπάνη για ανταλλακτικά εξοπλισμού (υπάρχοντος) που ανήκει στον ερευνητικό φορέα; Σε τι κατηγορία δαπάνης θα μπει;

A Η δαπάνη για αγορά ανταλλακτικών μπορεί να είναι επιλέξιμη, στην κατηγορία δαπάνης οργάνων και εξοπλισμού, εφόσον δεν ξεπερνά το 10% του κόστους απόκτησης του εξοπλισμού.

E43 Είναι επιλέξιμες οι δαπάνες για ιδιοπαραγωγή παγίων ;

A Οι δαπάνες για την ιδιοπαραγωγή παγίων είναι επιλέξιμες με την προϋπόθεση τήρησης των όρων της περίπτωσης Γ του άρθρου 16 της ΥΑΕΚΕΔ.

Ε44 Στην κατηγορία δαπανών οργάνων και εξοπλισμού δηλώνονται οι λογιστικές ή οι φορολογικές αποσβέσεις;

Α Σύμφωνα με το παράρτημα V, “Αποδεκτοί τρόποι εξόφλησης δαπανών» της αναλυτικής πρόσκλησης της δράσης, για να είναι επιλέξιμες οι δαπάνες οργάνων και εξοπλισμού θα πρέπει να διενεργούνται με βάση την εθνική φορολογική νομοθεσία. Κατά συνέπεια θα δηλωθούν οι φορολογικές αποσβέσεις, ανεξάρτητα από τυχόν υποχρέωση για παρακολούθηση των αποσβέσεων και σε λογιστική βάση.

Ε45 Τα όργανα και ο εξοπλισμός των έργων της δράσης ΕΡΕΥΝΩ ΔΗΜΙΟΥΡΓΩ ΚΑΙΝΟΤΟΜΩ θα πρέπει να υποβληθούν και στις φοροαπαλλαγές;

Α Ο χαρακτηρισμός οργάνων και εξοπλισμού που χρησιμοποιείται για τις ανάγκες εκτέλεσης επιστημονικής και τεχνολογικής έρευνας γίνεται με βάση την υπ’ αριθ. 109343/12 ΚΥΑ (ΦΕΚ Β’ 2351/11-7-2017).

Σύμφωνα με το άρθρο 4 της παραπάνω ΚΥΑ “Για την εφαρμογή των φορολογικών εκπτώσεων σύμφωνα με τις εκάστοτε ισχύουσες διατάξεις: 1) Οι δραστηριότητες επιστημονικής και τεχνολογικής έρευνας πρέπει να συνδέονται με έργα αποκλειστικά αυτοχρηματοδοτούμενα - εξαιρουμένων των έργων που συγχρηματοδοτούνται από οποιαδήποτε άλλο φορέα - που υλοποιούνται από την ίδια την επιχείρηση...”.

Ως εκ τούτου, οι δαπάνες οργάνων και εξοπλισμού που θα χρηματοδοτηθούν από τα έργα της δράσης ΕΡΕΥΝΩ- ΔΗΜΙΟΥΡΓΩ – ΚΑΙΝΟΤΟΜΩ **δεν** θα πρέπει να ενταχθούν στην διαδικασία φοροαπαλλαγής του άρθρου 22Α παρ.1 του ν. 2172/2013 (ΦΕΚ Α’ 167) και οι επιχειρήσεις δεν πρέπει να υποβάλλουν στη Γενική Γραμματεία Έρευνας και Τεχνολογίας του Υπουργείου Παιδείας Έρευνας και Θρησκευμάτων δικαιολογητικά για τις συγκεκριμένες δαπάνες έρευνας και τεχνολογίας (άρθρο 22 Α παρ.2).

Το ίδιο ισχύει και για τις υπόλοιπες δαπάνες των έργων της δράσης ΕΡΕΥΝΩ – ΔΗΜΙΟΥΡΓΩ – ΚΑΙΝΟΤΟΜΩ.

Δαπάνες για κτίρια και γήπεδα

Ε46 Τι σημαίνει ο όρος «καταβληθείσες κεφαλαιουχικές δαπάνες»;

Α Η επένδυση που θα κάνει μία επιχείρηση για την αγορά γηπέδων ή κτιρίων (αγορές μακροπρόθεσμων επενδύσεων – πάγια τα οποία δεν αποσβένονται).

Ε47 Είναι επιλέξιμη η μίσθωση ακινήτου ή γης;

Α Δεν προβλέπεται στους κανόνες επιλεξιμότητας.

Δαπάνες για έρευνα επί συμβάσει, γνώσεις και διπλώματα ευρεσιτεχνίας, δαπάνες για συμβουλευτικές και υποστηρικτικές υπηρεσίες αποκλειστικά για το έργο

E48 Στην περίπτωση ανάθεσης έρευνας επί συμβάσει όπου αναγράφεται ο υπερβολικός στην Αίτηση Χρηματοδότησης, πρέπει μετά την έγκριση να ακολουθηθεί διαγωνιστική διαδικασία ή δεν απαιτείται; Η έρευνα επί συμβάσει σε φυσικά πρόσωπα σε ποια κατηγορία δαπανών εμπίπτει;

A Η κατηγορία δαπανών 4i «Έρευνα επί συμβάσει» περιλαμβάνει δαπάνες από ερευνητικές δραστηριότητες που ανατίθενται από το δικαιούχο μέσω σύμβασης παροχής υπηρεσιών (υπεργολαβίες) σε: Α) φυσικά πρόσωπα Β) νομικά πρόσωπα. Οι ανωτέρω δαπάνες (παροχής υπηρεσιών από φυσικά και νομικά πρόσωπα) δηλώνονται κατά την υποβολή της αίτησης χρηματοδότησης στο ΠΣΚΕ στην κατηγορία “ΕΡ3 - Δαπάνες για έρευνα επί συμβάσει, γνώσεις και διπλώματα ευρεσιτεχνίας, συμβουλευτικές υπηρεσίες”.

Για τις δαπάνες που αφορούν σε παροχή υπηρεσιών (μέσω συμβάσεων από φυσικά και νομικά πρόσωπα) και πραγματοποιούνται από δημόσιους φορείς ισχύουν τα προβλεπόμενα στο Άρθρο 36 της ΥΑΕΚΕΔ και στον ν. 4412/2016 (Α' 147) “Δημόσιες Συμβάσεις Έργων, Προμηθειών και Υπηρεσιών” όπως ισχύει.

Για τις επιχειρήσεις, στην περίπτωση που δεν αποτελούν αναθέτουσες αρχές σύμφωνα με τη νομοθεσία περί δημοσίων συμβάσεων, δεν απαιτείται η διενέργεια διαγωνιστικής διαδικασίας, δεν εφαρμόζεται το Άρθρο 36 της ΥΑΕΚΕΔ, οπότε, αρκεί να ονοματιστεί στην αίτηση χρηματοδότησης ο υπερβολικός/πάροχος, με αναγραφή της επωνυμίας του και αιτιολόγηση της αναγκαιότητάς του (εφόσον είναι ήδη γνωστός)

E49 Είναι επιλέξιμη η δαπάνη που αφορά ανάθεση έργου μεταξύ ερευνητικών οργανισμών;

A Δεν υπάρχει σχετικός περιορισμός. Σημειώνεται ωστόσο ότι, η παροχή υπηρεσίας θα πραγματοποιείται μέσω σύμβασης που θα συναφθεί μεταξύ των δύο μερών, όπου θα υπάρχει περιγραφή του φυσικού αντικείμενου της έρευνας ή/και περιγραφή του προς ανάθεση ερευνητικού έργου. Οι συμβάσεις αυτές, όπως και όλες οι συμβάσεις που θα χρηματοδοτηθούν στο πλαίσιο της Δράσης, πρέπει να έχουν κατατεθεί και θεωρηθεί από την αρμόδια ΔΟΥ, εφόσον απαιτείται από την ισχύουσα νομοθεσία.

Επιπλέον, σε περίπτωση που οι δικαιούχοι είναι φορείς του δημόσιου ή ευρύτερου δημόσιου τομέα και ενεργούν ως αναθέτουσες αρχές, απαιτείται η τήρηση των διαδικασιών που προβλέπει ο ν. 4412/2016 (Α' 147) “Δημόσιες Συμβάσεις Έργων, Προμηθειών και Υπηρεσιών” όπως ισχύει. Τονίζουμε όμως ότι δεν επιτρέπεται να συμμετέχει ως υπερβολικός φορέας-μέλος της σύμπραξης

E50 Οι δαπάνες σύνταξης, υποβολής του επενδυτικού σχεδίου από συμβούλους επιχειρήσεων είναι επιλέξιμες για τη Δράση;

A Όπως αναφέρεται στην § 1.1.6.1 της πρόσκλησης, «Ως ημερομηνία έναρξης επιλεξιμότητας δαπανών ορίζεται η επομένη της ημερομηνίας ολοκλήρωσης της ηλεκτρονικής υποβολής της αίτησης χρηματοδότησης», επομένως οι δαπάνες συμβούλου για την προετοιμασία και υποβολή

	της αίτησης είναι μη επιλέξιμες.
E51	Η απόκτηση license για τη χρήση δικαιωμάτων πνευματικής ιδιοκτησίας ή πατέντας σε ποιες Δαπάνες καταχωρείται; Μπορεί να γίνει αγορά δικαιωμάτων από το εξωτερικό;
A	Οι δαπάνες για γνώσεις και διπλώματα ευρεσιτεχνίας που αγοράστηκαν ή ελήφθησαν –bought or licensed- με άδεια εκμετάλλευσης από εξωτερικές πηγές με τήρηση της αρχής των ίσων αποστάσεων εντάσσονται στην Κατηγορία 4.ii. (I.1.6.1 – ΕΠΙΛΕΞΙΜΕΣ ΔΑΠΑΝΕΣ). Δεν υπάρχει περιορισμός ως προς τη χώρα προέλευσης των δικαιωμάτων βιομηχανικής ιδιοκτησίας.
E52	Ο υπεργολάβος μπορεί να ανήκει στην ομάδα έργου άλλου φορέα;
A	Στην περίπτωση συνεργατικών έργων, δεν επιτρέπεται να συμμετέχει ως υπεργολάβος φορέας-μέλος της σύμπραξης. Επίσης, μέλη της ομάδας έργου ενός φορέα της σύμπραξης δεν μπορούν να συμβάλλονται ως υπεργολάβοι στην ίδια πράξη.
E53	Στις συμβουλευτικές υπηρεσίες περιλαμβάνεται και η παροχή νομικής υποστήριξης σε θέματα σχετικά με την αγορά γνώσεων και διπλωμάτων ευρεσιτεχνίας. Λοιπές νομικές συμβουλευτικές υπηρεσίες θεωρούνται επιλέξιμες;
A	Όχι, καθώς η συναφθείσα σύμβαση, η οποία αποτελεί το βασικό δικαιολογητικό για την πιστοποίηση της σχετικής δαπάνης θα πρέπει να αναφέρεται σαφώς στο συγκεκριμένο συγχρηματοδοτούμενο έργο και την παροχή νομικής υποστήριξης σε θέματα σχετικά με την αγορά γνώσεων και διπλωμάτων ευρεσιτεχνίας και όχι σε γενικότερη παροχή νομικών υπηρεσιών
E54	Είναι επιλέξιμη η αγορά από επιχείρηση διπλώματος ευρεσιτεχνίας το οποίο ανήκει σε φυσικό πρόσωπο που είναι βασικός μέτοχος αυτής;
A	Όχι καθώς ο βασικός μέτοχος της εταιρείας δεν αποτελεί εξωτερική πηγή αυτής. Σύμφωνα με την Πρόσκληση και τον Καν. 651/14, απαραίτητη προϋπόθεση για να είναι επιλέξιμη αντίστοιχη δαπάνη είναι να πληρούνται σωρευτικά οι εξής προϋποθέσεις: -να αγοράστηκαν ή ελήφθησαν από εξωτερικές πηγές. Η έννοια της εξωτερικής πηγής αναφέρεται πχ σε επιχείρηση η οποία δεν είναι θυγατρική ή μητρική της αιτούσας ή δεν τελεί σε ειδική σχέση εξάρτησης με τον δικαιούχο ή σύνδεσης μέσω φυσικών προσώπων, ιδιαίτερη οικονομική, συμβατική ή πραγματική σχέση εξάρτησης. - να διασφαλίστηκε η τήρηση της αρχής των ίσων αποστάσεων. Αυτό συνεπάγεται συναλλαγή υπό συνθήκες στις οποίες οι όροι της συναλλαγής μεταξύ των συμβαλλομένων μερών δεν διαφέρουν από εκείνους που θα είχαν οριστεί μεταξύ ανεξάρτητων επιχειρήσεων και δεν περιέχουν κανένα στοιχείο αθέμιτης σύμπραξης. Κάθε συναλλαγή που προκύπτει από ανοιχτή, διαφανή και χωρίς διακρίσεις διαδικασία θεωρείται ότι πληροί την αρχή της τήρησης ίσων αποστάσεων. -η σχετική δαπάνη να είναι αναγκαία για την υλοποίηση της πράξης και εύλογη από άποψη ύψους. Σε κάθε περίπτωση θα πρέπει να τηρούνται και οι κανόνες επιλεξιμότητας όπως αυτοί διατυπώνονται στο Παράρτημα VI της Πρόσκλησης της Δράσης
E55	Ποια η διαφορά επιλεξιμότητας μεταξύ Συμβουλευτικών υπηρεσιών (4.iii. Συμβουλευτικές υπηρεσίες) και 7.iii Συμβουλευτικών και υποστηρικτικών υπηρεσιών στον τομέα της καινοτομίας;
A	Στην υποκατηγορία 4.iii περιλαμβάνονται δαπάνες που αφορούν στην παροχή συμβουλευτικών υπηρεσιών από εξωτερικό πάροχο / εμπειρογνώμονα (π.χ. εκπόνηση μελετών, εμπειρογνωμοσύνη), οι οποίες χρησιμοποιούνται αποκλειστικά για το έργο. Στις συμβουλευτικές υπηρεσίες της

υποκατηγορίας περιλαμβάνονται η εκπόνηση μελετών, η παροχή νομικής υποστήριξης σε θέματα που άπτονται των δαπανών της υποκατηγορίας 4.ii. (αγορά γνώσεων και διπλωμάτων ευρεσιτεχνίας), η εμπειρογνωμοσύνη σε τεχνικά-τεχνολογικά θέματα ή σε οικονομοτεχνικά ζητήματα.

Στην υποκατηγορία 7.iii περιλαμβάνονται δαπάνες για συμβουλευτικές και υποστηρικτικές υπηρεσίες στον τομέα της καινοτομίας. Στις συμβουλευτικές υπηρεσίες συγκαταλέγονται η συνδρομή και η επαγγελματική κατάρτιση στους τομείς της μεταφοράς γνώσεων, της απόκτησης, της προστασίας και της εκμετάλλευσης άυλων στοιχείων ενεργητικού, της χρήσης προτύπων και κανονισμών, που τα εμπεριέχουν. Ως υποστηρικτικές υπηρεσίες στον τομέα της καινοτομίας ορίζονται η παροχή χώρων γραφείων, βάσεων δεδομένων, βιβλιοθηκών, έρευνας αγοράς, χρήσης εργαστηρίου, σήμανσης ποιότητας, δοκιμών και πιστοποίησης με σκοπό την ανάπτυξη αποτελεσματικότερων προϊόντων, διεργασιών ή υπηρεσιών

Πρόσθετα γενικά έξοδα και λοιπές λειτουργικές δαπάνες

E56	Πότε θεωρούνται επιλέξιμες οι δαπάνες μετακινήσεων και ποιους αφορά;
A	Οι δαπάνες μετακίνησης είναι επιλέξιμες εφόσον είναι απαραίτητες για την υλοποίηση της πράξης, προβλέπονται στην απόφαση ένταξης και πραγματοποιούνται σύμφωνα με το σχετικό θεσμικό πλαίσιο που εφαρμόζει ο δικαιούχος. Αφορά τις μετακινήσεις του προσωπικού του δικαιούχου ή/και των επί μέρους φορέων που συμμετέχουν στην εκτέλεση της πράξης. Για τις δαπάνες της υποκατηγορίας ισχύουν οι κανόνες επιλεξιμότητας που αναφέρονται στο άρθρο 13 της ΥΑΕΚΕΔ
E57	Τι ισχύει για τις μετακινήσεις των ατόμων με σύμβαση μίσθωσης έργου και υποτρόφων;
A	Οι δαπάνες του δικαιούχου για τη μετακίνηση φυσικών προσώπων που συμμετέχουν στην υλοποίηση της πράξης βάσει σύμβασης μίσθωσης έργου ή υποτροφίας είναι επιλέξιμες, εφόσον οι μετακινήσεις δικαιολογούνται προσδιορίζονται στη σχετική σύμβαση και αποζημιώνονται από το δικαιούχο σύμφωνα με τα εφαρμοζόμενα για το προσωπικό του δικαιούχου που συμμετέχει στην πράξη
E58	Εντάσσονται οι δαπάνες μετακινήσεων για άτομα με μηδενικό κόστος απασχόλησης;
A	<p>Δαπάνες μετακίνησης προσωπικού του δικαιούχου ή άλλων φυσικών προσώπων το κόστος απασχόλησης των οποίων δεν προσδιορίζεται και δεν συμπεριλαμβάνεται στον προϋπολογισμό της πράξης με οποιοδήποτε τρόπο ή προσδιορίζεται ως μηδενικό, δεν είναι επιλέξιμες (ισχύει έως την 4^η τροποποίησης της Αναλυτικής πρόσκληση της Δράσης δηλ. έως και 13.3.2019).</p> <p>Δαπάνες μετακίνησης προσωπικού του δικαιούχου ή άλλων φυσικών προσώπων, το κόστος απασχόλησης των οποίων δεν προσδιορίζεται και δεν συμπεριλαμβάνεται στον προϋπολογισμό της πράξης, δεν είναι επιλέξιμες εφόσον δεν προβλέπεται ρητά η συμμετοχή τους στην υλοποίηση του έργου (ισχύει με την 5^η τροποποίησης της Αναλυτικής πρόσκληση της Δράσης δηλ. από 14.3.2019).</p>
E59	Σε ποιο χρονικό διάστημα πρέπει να πραγματοποιούνται οι μετακινήσεις των ατόμων της Ομάδας του έργου, για να είναι επιλέξιμες;
A	Από την ημερομηνία έναρξης επιλεξιμότητας δαπανών (επομένη της ημερομηνίας ολοκλήρωσης της ηλεκτρονικής υποβολής της αίτησης χρηματοδότησης στο ΠΣΚΕ) έως τη λήξη του έργου. Επιλέξιμες είναι οι πραγματοποιηθείσες δαπάνες για την μετακίνηση, αρκεί η μετακίνηση να συνδέεται αποδεδειγμένα με το έργο (εκδηλώσεις, ημερίδες κλπ).
E60	Η δαπάνη απασχόλησης του ορκωτού λογιστή σε ποιον από τους φορείς ενός συνεργατικού έργου/Συμπράξεων θα χρεωθεί; Στον συντονιστή μόνο ή σε κάθε δικαιούχο της Πράξης ξεχωριστά;
A	Οι ορκωτοί λογιστές που τυχόν χρησιμοποιηθούν για να ελέγξουν το οικονομικό αντικείμενο του έργου, επιλέγονται από τον κάθε δικαιούχο και η δαπάνη για την απασχόλησή τους είναι επιλέξιμη εφόσον πραγματοποιείται μέχρι και την υποβολή της τελικής επαλήθευσης του έργου. Στην περίπτωση συνεργατικού έργου, οι ορκωτοί λογιστές επιλέγονται και πάλι σε επίπεδο δικαιούχου.

Τόσο η σύνταξη της σχετικής έκθεσης/βεβαίωσης όσο και η αμοιβή γι' αυτήν, πρέπει να πραγματοποιείται ξεχωριστά για κάθε δικαιούχο του έργου. (Βλ. Ενότητα Ι.1.11.2 – ΠΑΡΑΚΟΛΟΥΘΗΣΗ ΕΡΓΩΝ – ΕΠΑΛΗΘΕΥΣΕΙΣ και Παράρτημα ΠΑΡΑΡΤΗΜΑ ΧΙ - ΕΚΘΕΣΗ/ ΒΕΒΑΙΩΣΗ Ελέγχου Ορκωτού Ελεγκτή-Λογιστή Προσυμφωνημένων Διαδικασιών (υπόδειγμα) και Οδηγίες για τον έλεγχο των δαπανών από Ορκωτούς λογιστές)

E61 Είναι υποχρεωτική η χρήση ορκωτού λογιστή;

A Στα έργα του Β' Κύκλου η χρήση είναι υποχρεωτική για όλους τους δικαιούχους με Δημόσια Δαπάνη/Δικαιούχου > 50.000€. Για δικαιούχους με μικρότερη προϋπολογιζόμενη δημόσια δαπάνη από το ως άνω ποσό, καθώς και για τους δικαιούχους της Παρέμβασης ΙV, Σφραγίδα Αριστείας, που συμμετείχαν μόνο στην Φάση Α (SME 1) ανεξαρτήτως ποσού, η χρήση ορκωτών ελεγκτών παραμένει προαιρετική για την πιστοποίηση των αιτημάτων τους..

Στον Α' κύκλο δεν υπήρχε αυτή η υποχρέωση.

E62 Για τις επιχειρήσεις που συμμετέχουν στο πρόγραμμα είναι επιλέξιμες οι δαπάνες ΔΕΚΟ για τον τόπο υλοποίησης του έργου; Τι δικαιολογητικά απαιτούνται για να αποδειχτούν ότι είναι άμεσο αποτέλεσμα του έργου;

A Οι λειτουργικές δαπάνες που σχετίζονται με τη γενικότερη λειτουργία μίας επιχείρησης (π.χ. ηλεκτρικό ρεύμα, τηλέφωνο, νερό) είναι μη επιλέξιμες εκτός από την περίπτωση που μπορεί να τεκμηριωθεί ότι πραγματοποιούνται αποκλειστικά για την υλοποίηση του φυσικού αντικείμενου του έργου.

Δαπάνες Καινοτομίας

E63	Ποιες δαπάνες εντάσσονται στην κατηγορία 7.i Δαπάνες για άυλα στοιχεία ενεργητικού;
A	Δαπάνες για την απόκτηση, επικύρωση και την προστασία διπλωμάτων ευρεσιτεχνίας και λοιπών άυλων στοιχείων ενεργητικού που προκύπτουν ως αποτέλεσμα ερευνητικών δραστηριοτήτων που εκτελεί, χρηματοδοτεί ή στις οποίες συμμετέχει ο δικαιούχος
E64	Ποια είναι τα δικαιολογητικά για την τεκμηρίωση της επιλεξιμότητας δαπάνης για κατοχύρωση διπλώματος ευρεσιτεχνίας;
A	Αίτηση και τέλη προς αρμόδιο οργανισμό, τίτλος προστασίας και αντίγραφο από το μητρώο παγίων, εφόσον υπάρχει, αποδεικτικά εξόφλησης (σύμφωνα με τα αναφερόμενα στο Παράρτημα VI του Οδηγού της Δράσης)
E65	Ποιοι μπορούν να ενταχθούν στην υποκατηγορία 7.ii Δαπάνες απόσπασης προσωπικού υψηλής εξειδίκευσης;
A	Το μόνιμο ερευνητικό προσωπικό ή ερευνητικό προσωπικό με σύμβαση αορίστου ή ορισμένου χρόνου ερευνητικών οργανισμών, τεχνολογικών και λοιπών φορέων το οποίο διατίθεται σε άλλους ερευνητικούς οργανισμούς ή επιχειρήσεις ή λοιπούς φορείς για την παροχή υπηρεσιών ΕΤΑΚ.
E66	Θεωρείται η ενοικίαση χώρου επιλέξιμη δαπάνη;
A	Στην υποκατηγορία εντάσσονται οι υποστηρικτικές υπηρεσίες στον τομέα της καινοτομίας στις οποίες μεταξύ άλλων ορίζονται η παροχή χώρων γραφείων, χρήσης εργαστηρίου κλπ. Η δαπάνη θα θεωρηθεί επιλέξιμη εφόσον αποδειχθεί η συνάφεια με την υλοποίηση του φυσικού αντικείμενου του έργου ΕΤΑΚ, στοχεύει στην ανάπτυξη αποτελεσματικότερων προϊόντων, διεργασιών ή υπηρεσιών και με την επιφύλαξη των λοιπών κανόνων επιλεξιμότητας. Η πλήρωση των εν λόγω προϋποθέσεων θα ελεγχθεί από το αρμόδιο όργανο κατά την επαλήθευση/πιστοποίηση του έργου.
E67	Ποια είναι τα δικαιολογητικά για την τεκμηρίωση της επιλεξιμότητας δαπάνης για υπηρεσίες καινοτομίας (7.iii);
A	Η συναφθείσα σύμβαση δύναται να αποτελεί δικαιολογητικό για την πιστοποίηση της σχετικής δαπάνης. Οι συμβάσεις θα πρέπει να αναφέρονται σαφώς στο συγκεκριμένο συγχρηματοδοτούμενο έργο (κωδικός έργου) και όχι σε γενικότερη παροχή υπηρεσιών, να ορίζουν με σαφήνεια το φυσικό αντικείμενο που θα υλοποιηθεί στο πλαίσιο της σύμβασης, το ποσό της αμοιβής για το συγκεκριμένο έργο, καθώς και τα τελικά ελέγξιμα παραδοτέα του. Σε περίπτωση που η σύμβαση περιλαμβάνει περισσότερα του ενός αντικείμενα ή έργα, θα πρέπει να διευκρινίζονται σαφώς το φυσικό αντικείμενο, η αμοιβή και τα παραδοτέα που αφορούν στο συγκεκριμένο έργο. Οι συμβάσεις πρέπει να έχουν θεωρηθεί από την Αρμόδια Δημόσια Οικονομική Αρχή (εφόσον απαιτείται από την ισχύουσα νομοθεσία).
	Σε περίπτωση μη δυνατότητας υπογραφής σύμβασης, εξαιτίας της φύσεως της σχετικής

συναλλαγής, μπορεί για την πιστοποίηση των δαπανών να προσκομίζεται κατά περίπτωση σχετικό συμφωνητικό, αίτηση ή άλλα παραστατικά, τα οποία θα συνοδεύονται από τεκμηρίωση της συνάφειας με το έργο και τη συμβολή στην καινοτομία.

Επισημαίνεται ότι, για τις δαπάνες της κατηγορίας ισχύουν τα προβλεπόμενα στο Άρθρο 36 της ΥΑΕΚΕΔ. Ειδικότερα, στην περίπτωση σύναψης Δημοσίων συμβάσεων στις οποίες οι δικαιούχοι είναι φορείς του δημόσιου ή ευρύτερου δημόσιου τομέα και στις οποίες ενεργούν ως αναθέτουσες αρχές, απαιτείται η τήρηση των διαδικασιών που προβλέπει ο ν. 4412/2016 (Α' 147) "Δημόσιες Συμβάσεις Έργων, Προμηθειών και Υπηρεσιών" όπως ισχύει.»

Ε68 Η τεχνική μελέτη (όχι πιστοποίηση) Διπλώματος ευρεσιτεχνίας εντάσσεται στις Μελέτες Σκοπιμότητας ή Καινοτομίας;

A Η τεχνική μελέτη Διπλώματος ευρεσιτεχνίας μπορεί να είναι επιλέξιμη στην κατηγορία 7.iii Δαπάνες για υπηρεσίες καινοτομίας

Δαπάνες συμμετοχής σε εμπορικές εκθέσεις

Ε69 Ποιες είναι οι προϋποθέσεις επιλεξιμότητας δαπανών που αφορούν την κατηγορία

Α Οι δαπάνες είναι επιλέξιμες μόνο στην περίπτωση δικαιούχων που χαρακτηρίζονται ως ΜμΕ και υπό την προϋπόθεση ότι (α) η συμμετοχή στην εμπορική έκθεση σχετίζεται άμεσα με το φυσικό αντικείμενο του επιχορηγούμενου έργου ΕΤΑΚ και (β) θα τηρηθούν οι κανόνες δημοσιότητας (ορθή σηματοδότηση)

Ε70 Ποια έξοδα περιλαμβάνονται στην κατηγορία;

Α Στην κατηγορία επιλέξιμες είναι οι δαπάνες που αφορούν σε δαπάνες μίσθωσης, εγκατάστασης και διαχείρισης περαιτέρω για τη συμμετοχή μιας επιχείρησης (μόνο ΜΜΕ) σε εμπορική έκθεση. Δεν περιλαμβάνεται καμία άλλη σχετική δαπάνη, όπως η δαπάνη μετακίνησης προσωπικού για την παρουσία στη συγκεκριμένη έκθεση δαπάνη η οποία θα πρέπει να συμπεριληφθεί στην κατηγορία των μετακινήσεων

Έμμεσες δαπάνες

Ε71 Το 15% των έμμεσων δαπανών αφορά και στις συμβάσεις υπεργολαβίας;

Α Για τον υπολογισμό των έμμεσων δαπανών λαμβάνονται υπόψη μόνο οι επιλέξιμες άμεσες δαπάνες προσωπικού (ΕΡ1). Επομένως, οι δαπάνες εξωτερικών συνεργατών του έργου συνυπολογίζονται μόνο για φυσικά πρόσωπα που απασχολούνται σαν έκτακτο προσωπικό, σύμφωνα με το άρθρο 12 της ΥΑΕΚΕΔ (110427/ΕΥΘΥ/1020/ΦΕΚ3521/1.11.2016).

Ε72 Σύμφωνα με την παράγραφο Ι.1.7 της αναλυτικής προκήρυξης δράσης «ΕΡΕΥΝΩ – ΔΗΜΙΟΥΡΓΩ – ΚΑΙΝΟΤΟΜΩ», για μια μικρή επιχείρηση η ένταση ενίσχυσης για έργα έρευνας & ανάπτυξης (βιομηχανική έρευνα) της Παρέμβασης ΙΙ είναι 70%. Οι έμμεσες δαπάνες της επιχείρησης που σχετίζονται με το έργο, με ποιο ποσοστό ενίσχυσης χρηματοδοτούνται;

Α Οι έμμεσες δαπάνες δεν είναι επιλέξιμες για τις επιχειρήσεις στα έργα του Α' κύκλου ΕΡΕΥΝΩ – ΔΗΜΙΟΥΡΓΩ – ΚΑΙΝΟΤΟΜΩ.

Για τα έργα του Β' κύκλου, οι έμμεσες δαπάνες θα υπολογίζονται ως σταθερό ποσοστό 15% επί των άμεσων επιλέξιμων δαπανών προσωπικού (ΕΡ1).

Το ποσό αυτό θα περιλαμβάνεται στη συνολική εγκεκριμένη δημόσια δαπάνη του φορέα για το έργο και θα χρηματοδοτείται με ένταση ενίσχυσης ίση με εκείνη της αντίστοιχης Ενότητας Εργασίας από την οποία προέρχονται οι δαπάνες προσωπικού οι οποίες χρησιμοποιούνται για τον υπολογισμό των έμμεσων δαπανών.

Λοιπές ερωτήσεις επιλεξιμότητας δαπανών

Ε73 Ο ΦΠΑ είναι επιλέξιμος;

A Δεν είναι επιλέξιμη η δαπάνη του ανακτήσιμου ΦΠΑ. Ο Φόρος Προστιθέμενης Αξίας (ΦΠΑ) είναι επιλέξιμη δαπάνη μόνο εφόσον ο δικαιούχος δεν έχει δικαίωμα έκπτωσης του ΦΠΑ σύμφωνα με τις διατάξεις του κώδικα ΦΠΑ, όπως εκάστοτε ισχύει. Ειδικότερα, είναι επιλέξιμη δαπάνη εφόσον βαρύνει δαπάνες που χρησιμοποιούνται για την άσκηση εξαιρούμενων ή απαλλασσόμενων του ΦΠΑ δραστηριοτήτων του δικαιούχου. Στις περιπτώσεις που ο ΦΠΑ βαρύνει δαπάνες, οι οποίες χρησιμοποιούνται τόσο για την άσκηση δραστηριοτήτων για τις οποίες δεν παρέχεται δικαίωμα έκπτωσης, όσο και για την άσκηση δραστηριοτήτων για τις οποίες παρέχεται το σχετικό δικαίωμα, ο ΦΠΑ είναι επιλέξιμη δαπάνη κατά το ποσοστό που δεν μπορεί να ανακτηθεί και με την προϋπόθεση ότι έχει εξοφληθεί.

Ε74 Οι δαπάνες ποια χρονική περίοδο θα αφορούν;

A Το σύνολο των παραστατικών δαπανών (π.χ. τιμολογίων) θα πρέπει να έχει εκδοθεί από την ημερομηνία έναρξης επιλεξιμότητας δαπανών και μέχρι την ημερομηνία λήξης του έργου. Εξαιρέση αποτελούν τα παραστατικά δαπάνης απασχόλησης των ορκωτών λογιστών που τυχόν θα ελέγξουν το οικονομικό αντικείμενο του έργου, τα οποία θα είναι επιλέξιμα μέχρι και την υποβολή της τελικής έκθεσης.

Ε75 Το κόστος των εγγυητικών, που απαιτούνται για την είσπραξη προκαταβολής, είναι επιλέξιμη δαπάνη και σε ποια κατηγορία δαπανών υποβάλλεται.

A Δεν είναι επιλέξιμη δαπάνη.

Σημείωση: Οι παρούσες απαντήσεις συνιστούν απλές διευκρινίσεις και δεν συνιστούν τροποποίηση των όρων και προϋποθέσεων της Πρόσκλησης της παρούσας Δράσης και των Παραρτημάτων της. Η παρούσα, **1η έκδοση Συχνών ερωτήσεων για την επιλεξιμότητα δαπανών ΕΡΕΥΝΩ-ΔΗΜΙΟΥΡΓΩ-ΚΑΙΝΟΤΟΜΩ**, περιλαμβάνει ερωτήσεις & απαντήσεις που αφορούν ταυτόχρονα τα έργα του Α΄ Κύκλου και τα έργα του Β΄ Κύκλου της Ενιαίας Δράσης ΕΡΕΥΝΩ-ΔΗΜΙΟΥΡΓΩ-ΚΑΙΝΟΤΟΜΩ. Έχουν ενσωματωθεί όσες από τις FAQs του Α΄ Κύκλου αφορούσαν θέματα επιλεξιμότητας δαπανών.

Το αρχείο θα συμπληρώνεται και επικαιροποιείται με νεότερες εκδόσεις.